



แผนพัฒนาท้องถิ่น (พ.ศ.2566-2570)



จัดทำโดย

กองยุทธศาสตร์และงบประมาณ
เทศบาลตำบลบ้านเป็ด



ประกาศเทศบาลตำบลบ้านแป้น
เรื่อง ประกาศใช้แผนพัฒนาท้องถิ่น (พ.ศ.๒๕๖๖ - ๒๕๗๐)

ด้วยเทศบาลตำบลบ้านแป้น ได้ดำเนินการจัดทำแผนพัฒนาท้องถิ่น (พ.ศ.๒๕๖๖-๒๕๗๐) เพื่อเป็นแนวทางในการพัฒนาท้องถิ่น ในการตอบสนองและแก้ไขปัญหาของชุมชน และเป็นกรอบในการจัดงบประมาณรายจ่าย ตามระเบียบกระทรวงมหาดไทย ว่าด้วยวิธีงบประมาณขององค์กรปกครองส่วนท้องถิ่น พ.ศ. ๒๕๔๑ แก้ไขเพิ่มเติมถึง (ฉบับที่ ๓) พ.ศ. ๒๕๖๑

บัดนี้ แผนพัฒนาท้องถิ่นดังกล่าวได้ผ่านการเห็นชอบ และอนุมัติตามขั้นตอนการจัดทำแผน ตามระเบียบกระทรวงมหาดไทย ว่าด้วยการจัดทำแผนพัฒนาขององค์กรปกครองส่วนท้องถิ่น พ.ศ.๒๕๔๘ แก้ไขเพิ่มเติมถึง (ฉบับที่ ๓) พ.ศ. ๒๕๖๑ แล้ว จึงขอประกาศใช้แผนพัฒนาท้องถิ่น (พ.ศ. ๒๕๖๖-๒๕๗๐)

จึงประกาศมาให้ทราบโดยทั่วกัน

ประกาศ ณ วันที่ ๒๗ ตุลาคม พ.ศ. ๒๕๖๔

(นายมนัส ห่มองตะ)
นายกเทศมนตรีตำบลบ้านแป้น

คำนำ

ตามระเบียบกระทรวงมหาดไทยว่าด้วยการจัดทำแผนพัฒนาขององค์กรปกครองส่วนท้องถิ่น พ.ศ.๒๕๔๘ แก้ไขเพิ่มเติมถึง (ฉบับที่ ๓) พ.ศ. ๒๕๖๑ ได้กำหนดให้องค์กรปกครองส่วนท้องถิ่นมีอำนาจและหน้าที่ ในการจัดทำแผนพัฒนาท้องถิ่น ซึ่งแผนพัฒนาท้องถิ่น หมายถึง แผนพัฒนาขององค์กรปกครองส่วนท้องถิ่น โดยคณะกรรมการพัฒนาท้องถิ่นรับทราบความต้องการ ประเด็นการพัฒนา และประเด็นที่เกี่ยวข้องตลอดจน ความช่วยเหลือทางวิชาการและแนวทางปฏิบัติที่เหมาะสมกับสภาพพื้นที่ เพื่อนำมากำหนดแนวทางการจัดทำ แผนพัฒนาท้องถิ่น โดยให้นำข้อมูลพื้นฐานในการพัฒนาจากหน่วยงานต่างๆ และ ข้อมูลในการจัดทำแผนพัฒนา หมู่บ้านหรือแผนชุมชนมาพิจารณาประกอบการจัดทำแผนพัฒนาท้องถิ่น

ดังนั้น เพื่อให้การดำเนินการดังกล่าวเป็นไปตามระเบียบฯ เทศบาลตำบลบ้านแป้น จึงได้ ดำเนินการจัดทำแผนพัฒนาท้องถิ่น (พ.ศ. ๒๕๖๖ – ๒๕๗๐) ขึ้น เพื่อใช้เป็นเครื่องมือในการจัดทำงบประมาณ รายจ่ายประจำปีงบประมาณรายจ่ายเพิ่มเติม งบประมาณจากเงินสะสม และงบประมาณเงินอุดหนุนพร้อมที่ จะนำไปสู่การปฏิบัติและสามารถใช้ในการประสานแผนพัฒนาท้องถิ่นได้อย่างมีประสิทธิภาพ และประสิทธิผล ตามนโยบายที่คณะผู้บริหารหวังที่จะทำให้เกิดการพัฒนาท้องถิ่นอย่างยั่งยืน

เทศบาลตำบลบ้านแป้น หวังเป็นอย่างยิ่งว่าแผนพัฒนาท้องถิ่น (พ.ศ. ๒๕๖๖ – ๒๕๗๐) ฉบับนี้ จะได้ใช้เป็นแนวทางการจัดทำงบประมาณประจำปีและตอบสนองความต้องการของประชาชนในเขตเทศบาล ตำบลบ้านแป้นอย่างมีประสิทธิภาพต่อไป

เทศบาลตำบลบ้านแป้น

สารบัญ

	หน้า
ส่วนที่ ๑	สภาพทั่วไปและข้อมูลพื้นฐาน
๑.	ด้านกายภาพ ๑
๒.	ด้านการเมือง/การปกครอง ๖
๓.	ประชากร ๗
๔.	สภาพทางสังคม ๙
๕.	ระบบบริการพื้นฐาน ๑๑
๖.	ระบบเศรษฐกิจ ๑๑
๗.	ศาสนา ประเพณี วัฒนธรรม ๑๔
๘.	ทรัพยากรธรรมชาติ ๑๕
ส่วนที่ ๒	ยุทธศาสตร์องค์การปกครองส่วนท้องถิ่น
๑.	ความสัมพันธ์ระหว่างแผนพัฒนาระดับมหภาค ๑๖
๒.	ยุทธศาสตร์ขององค์การปกครองส่วนท้องถิ่น ๒๐
๓.	การวิเคราะห์เพื่อพัฒนาท้องถิ่น ๓๕
ส่วนที่ ๓	การนำแผนพัฒนาท้องถิ่นไปสู่การปฏิบัติ
๑.	ยุทธศาสตร์การพัฒนาและแผนงาน ๓๘
๒.	บัญชีโครงการพัฒนาท้องถิ่น ๔๐
๓.	รายละเอียดโครงการพัฒนา ๔๒
ส่วนที่ ๔	แนวทางการติดตามประเมินผล
๑.	การติดตามและประเมินผลยุทธศาสตร์ ๑๓๒
๒.	การติดตามและประเมินผลโครงการ ๑๓๒
๓.	สรุปผลการพัฒนาท้องถิ่น ๑๓๓
๔.	ข้อเสนอแนะในการจัดทำแผนพัฒนาท้องถิ่นในอนาคต ๑๓๔

ส่วนที่ ๑ สภาพทั่วไปและข้อมูลพื้นฐานของเทศบาลตำบลบ้านแป้น

๑. ด้านกายภาพ

๑.๑ ประวัติ สถานที่ตั้ง และความเป็นมาของเทศบาล

เทศบาลตำบลบ้านแป้น มีสำนักงานตั้งอยู่ในเขตพื้นที่ หมู่ที่ ๒ บ้านขว้าง ตำบลหนองหนาม อำเภอมืองลำพูน จังหวัดลำพูน อยู่ห่างจากศาลากลางจังหวัดลำพูน ไปทางทิศใต้ ตามทางหลวงหมายเลข ๑๐๖ (ถนนลำพูน - ป่าซาง) แยกเข้าทางหลวงหมายเลข ๑๐๓๓ (ถนนท่าจักร - แม่ทา) ประมาณ ๘ กิโลเมตร ในเขตเทศบาลตำบลบ้านแป้นมีพื้นที่ ๑๒.๒ ตารางกิโลเมตร

เทศบาลตำบลบ้านแป้น แต่เดิมมีฐานะเป็นสุขาภิบาลบ้านแป้น โดยได้จัดตั้งเป็นสุขาภิบาล ตามประกาศกระทรวงมหาดไทย ลงวันที่ ๓ มกราคม ๒๕๒๓ และยกฐานะมาเป็นเทศบาลตำบลบ้านแป้น ตามพระราชบัญญัติเปลี่ยนแปลงฐานะสุขาภิบาลเป็นเทศบาล พ.ศ. ๒๕๔๒ ประกาศราชกิจจานุเบกษา เล่ม ๑๑๖ ตอนที่ ๙ ก. ลงวันที่ ๒๔ กุมภาพันธ์ ๒๕๔๒

ตราสัญลักษณ์



๑. ต้นตาลสองต้น หมายถึง ต้นตาลซึ่งมีอยู่เป็นจำนวนมากในเขตเทศบาลตำบลบ้านแป้น
๒. ทุ่งนาและต้นข้าว หมายถึง อาชีพส่วนใหญ่ของราษฎรในเขตเทศบาล
๓. หมวก (อยู่ในขอบภายนอกของดวงตา) หมายถึง อาชีพการทำหมวก ซึ่งเป็นอุตสาหกรรมภายในครัวเรือน ที่ทำรายได้ให้แก่ครอบครัว เป็นอย่างมากในปัจจุบัน

๑.๒ ลักษณะภูมิประเทศ

สภาพภูมิประเทศโดยทั่วไปเป็นที่ราบลุ่มแม่น้ำ สามารถเพาะปลูกพืชผลทางการเกษตรได้ทุกชนิด พื้นที่ส่วนใหญ่ใช้ในการทำนา รองลงมา คือ ลำไย มะม่วง และพืชผักต่างๆ น้ำที่ใช้ในการเพาะปลูกส่วนใหญ่ใช้น้ำฝน น้ำจากลำน้ำแม่กวัง และใช้น้ำจากลำเหมืองแป้น ลำเหมืองถ้ำซึ่งเป็นลำน้ำสาขาแยกมาจากลำน้ำแม่ทา ในช่วงฤดูฝน สำหรับฤดูแล้งจะใช้น้ำจากบ่อบาดาลเพื่อการเกษตร

๑.๓ ลักษณะภูมิอากาศ

ลักษณะภูมิอากาศ ในเขตเทศบาลตำบลบ้านแป้น สภาพอากาศจะร้อนจัดในฤดูร้อน มีฝนตกหนักบ้างในช่วงฤดูฝน และอากาศหนาวจัดในฤดูหนาว

- ฤดูร้อน เริ่มตั้งแต่เดือนมีนาคม สิ้นสุดเดือนมิถุนายน และมีอากาศร้อนจัดในเดือนเมษายน
- ฤดูฝน เริ่มตั้งแต่เดือนกรกฎาคม สิ้นสุดเดือนตุลาคม มีฝนตกชุกในช่วงเดือนกันยายน
- ฤดูหนาว เริ่มตั้งแต่เดือนพฤศจิกายน สิ้นสุดเดือนกุมภาพันธ์ จะมีอากาศหนาวสุดในเดือนธันวาคม

๑.๔ ลักษณะของดิน

สภาพภูมิประเทศโดยทั่วไปของเทศบาลตำบลบ้านแป้นเป็นที่ราบลุ่มแม่น้ำ สามารถจำแนกหน่วยที่ดินได้ ๓ ประเภท ดังนี้

๑. ชุดดินบ้านจ้อง จัดเป็นดินเหนียวลึกลับมากที่เกิดจากการสลายตัวของหินดินดาน บริเวณพื้นที่ที่มีการเคลี่ยผิวดิน มีสภาพพื้นที่เป็นลูกคลื่นลอนลาดเล็กน้อยถึงลูกคลื่นลอนลาด ความลาดชัน ๒-๑๒ เปอร์เซ็นต์ การระบายน้ำดี ความสามารถให้น้ำซึมผ่านได้ปานกลาง การไหลบ่าของน้ำบนผิวดินปานกลางถึงเร็ว ความอุดมสมบูรณ์ ของดินต่ำสภาพการใช้ดินชนิดนี้ส่วนใหญ่ใช้ปลูกข้าวโพด ลำไยและไม้ยืนต้น

๒. ชุดดินกำแพงเพชร จัดเป็นดินทรายแป้งละเอียดลึกลับมากที่เกิดจากตะกอนน้ำพามาทับถม บริเวณพื้นที่ สันดินริมน้ำเก่า มีสภาพพื้นที่ค่อนข้างราบเรียบจนลูกคลื่นลอนลาดเล็กน้อย ความลาดชัน ๐-๕% การระบายน้ำดีปานกลาง ความสามารถให้น้ำซึมผ่านปานกลาง การไหลบ่าของน้ำผิวดินเข้าถึงปานกลาง และความอุดมสมบูรณ์ปานกลาง สภาพการใช้ดินชนิดนี้ส่วนใหญ่ใช้ปลูกลำไย หอมแดง กระเทียมบางพื้นที่ปลูกข้าว และหลังปลูกข้าวใช้ปลูกถั่วเหลือง

๓. ชุดดินทางดง จัดเป็นดินเหนียวละเอียดลึกลับมากที่เกิดจากตะกอนน้ำพามาทับถม บริเวณพื้นที่ราบตะกอนน้ำพา มีสภาพพื้นที่ราบเรียบ ความลาดชัน ๐-๒ เปอร์เซ็นต์ การระบายน้ำเร็ว ความสามารถให้น้ำซึมผ่านได้ช้า การไหลบ่าของน้ำบนผิวดินช้าและความอุดมสมบูรณ์ปานกลางถึงค่อนข้างต่ำ สภาพการใช้ดินชนิดนี้ส่วนใหญ่ใช้ทำนาดำ

๔. ชุดดินที่ ๑๕ ชุดดินหล่มสัก (La) ชุดดินแม่สาย (Ms) และชุดดินแม่ทะ (Mta) กลุ่มดินทรายแป้งลึกลับมากที่เกิดจากตะกอนลำน้ำ ปฏิกริยาดินเป็นกลางหรือเป็นด่าง การระบายน้ำเร็วถึงค่อนข้างเร็ว ความอุดมสมบูรณ์ต่ำถึงปานกลาง

๕. ชุดดินที่ ๓๓ ชุดดินดงยางเอน (Don) ชุดดินกำแพงแสน (Ks) ชุดดินลำสนธิ (Ls) ชุดดินน้ำคูก (Nd) ชุดดินธาตุพนม (Tp) และชุดดินตะพานหิน (Tph) กลุ่มดินทรายแป้งละเอียดหรือดินร่วนละเอียดลึกลับมากที่เกิดจากตะกอนแม่น้ำหรือตะกอนน้ำพารูปพัด ปฏิกริยาดินเป็นกรดเล็กน้อยถึงเป็นกลาง การระบายน้ำดีถึงดีปานกลาง ความอุดมสมบูรณ์ปานกลาง

๖. ชุดดินที่ ๓๖ ชุดดินเพชรบูรณ์ (Pe) ชุดดินปราณบุรี (Pr) และชุดดินสีคิ้ว (Si) กลุ่มดินร่วนละเอียดถึงลึกมากที่เกิดจากตะกอนลำนํ้าหรือวัตถุต้นกำเนิดดินเนื้อหยาบ ปฏิกริยาดินกลางหรือเป็นต่าง การระบายน้ำดีถึงดีปานกลาง ความอุดมสมบูรณ์ต่ำถึงปานกลาง

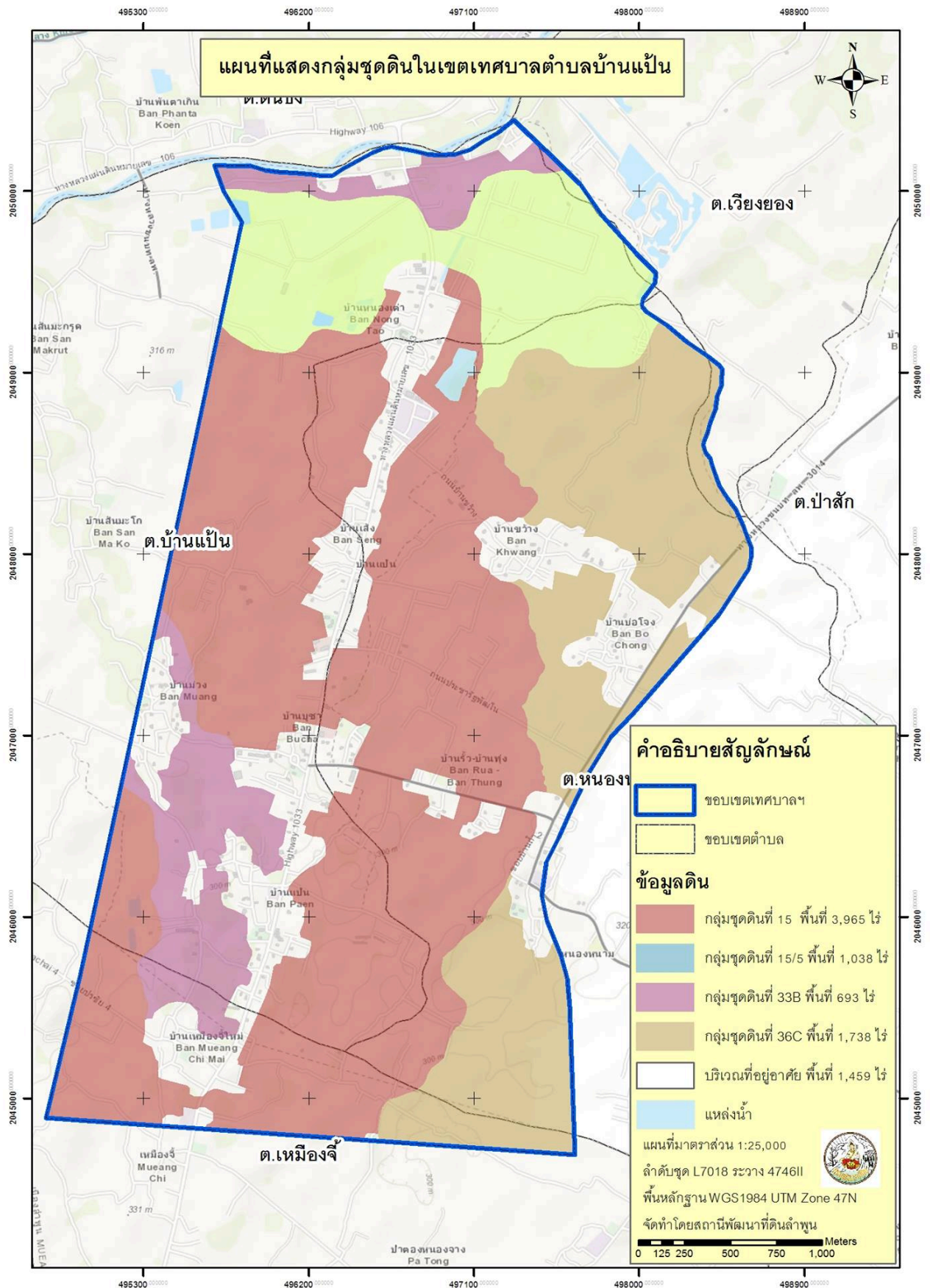

แผนที่แสดงพื้นที่เหมาะสม(Zoning)สำหรับการปลูกข้าวในเขตเทศบาลตำบลบ้านแป้น

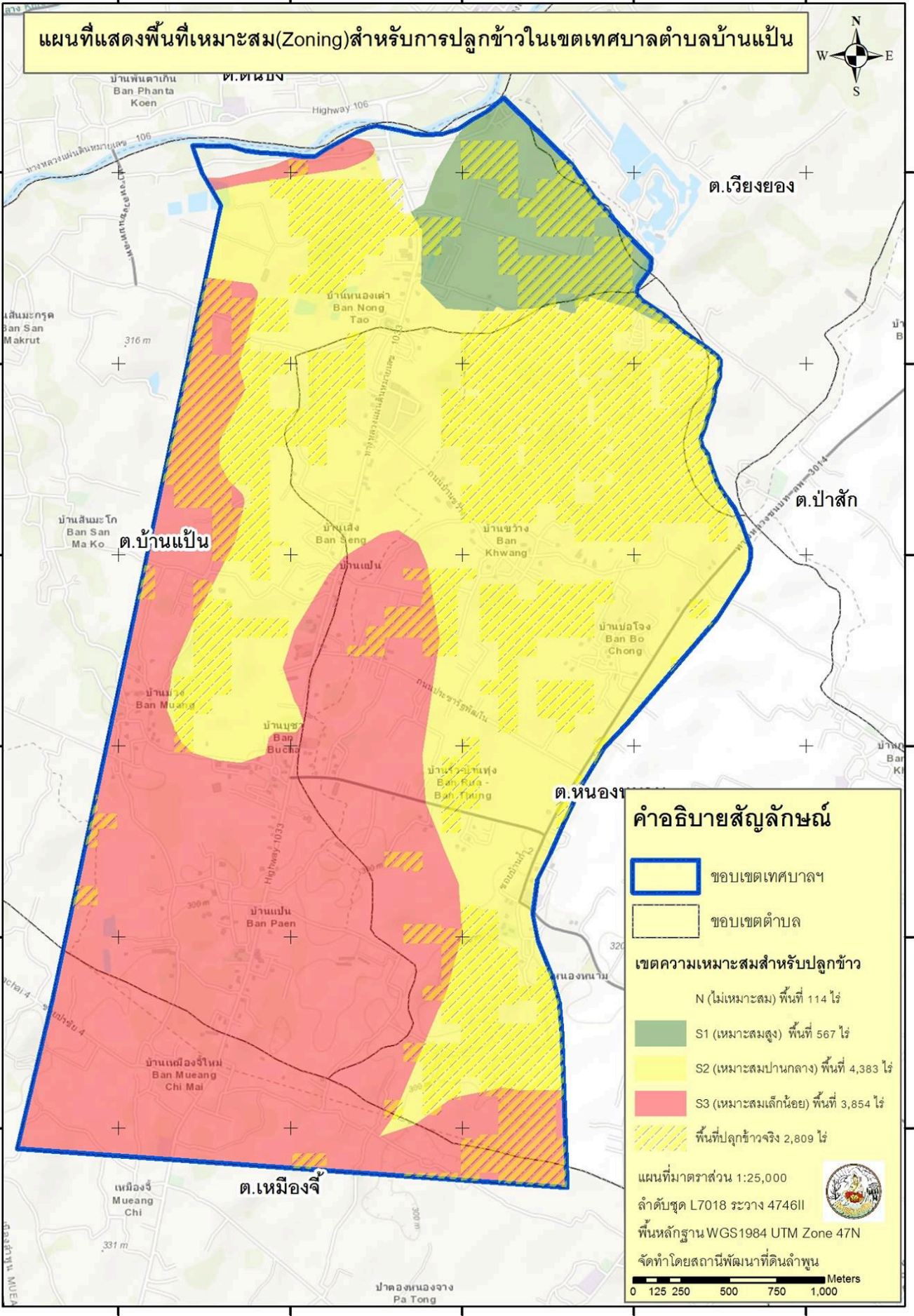

แผนที่แสดงพื้นที่เหมาะสม(Zoning)สำหรับการปลูกข้าวในเขตเทศบาลตำบลบ้านแป้น

บ้านพันตาเกิน Ban Phanta Koen

ต.ต.หนอง

Highway 106

ด.เวียงยอง

บ้านหนองเต่า Ban Nong Tao

บ้านสันมะโก Ban San Ma Ko

ต.บ้านแป้น

บ้านเสิง Ban Seing

บ้านเขว้าง Ban Khwang

บ้านปอโจง Ban Bo Chong

บ้านม่วง Ban Muang

บ้านบุชา Ban Bucha

บ้านพู่ทอง Ban Pua - Ban Thung

บ้านแป้น Ban Paen

บ้านเหมืองใหม่ Ban Mueang Chi Mai

ต.เหมืองจิ

เมืองจิ Mueang Chi

ป่าตองหนองจาง Pa Tong

ด.หนอง...

ด.ป่าสัก

ด.หนอง...

๑.๕ ลักษณะของน้ำ

สภาพภูมิประเทศโดยทั่วไปของเทศบาลตำบลบ้านแป้นเป็นที่ราบลุ่มแม่น้ำ ซึ่งมีแม่น้ำกวังไหลผ่าน ซึ่งแม่น้ำกวังเป็นลำน้ำสาขาใหญ่สาขาหนึ่งของลำน้ำปิง มีต้นน้ำอยู่ที่บริเวณเทือกเขาในท้องที่อำเภอดอยสะเก็ด อำเภอสันทราย อำเภอสันกำแพง จังหวัดเชียงใหม่ และอำเภอเมือง จังหวัดลำพูน ไหลลงสู่แม่น้ำปิงที่บ้านสบทา อำเภอป่าซาง จังหวัดลำพูน นอกจากนี้น้ำแม่กวังยังได้หล่อเลี้ยงพื้นที่ทำการเกษตรของชุมชนในเขตเทศบาลตำบลบ้านแป้น

๒. ด้านการเมือง/การปกครอง

๒.๑ เขตการปกครอง

เทศบาลตำบลบ้านแป้น มีพื้นที่ ๑๒.๒๐ ตารางกิโลเมตร ซึ่งจะครอบคลุมพื้นที่ ๒ ตำบล คือ ตำบลบ้านแป้นและตำบลหนองหนาม ประกอบด้วย ๙ หมู่บ้าน ดังต่อไปนี้

๑. หมู่ที่ ๑ บ้านบ่อโจง	ตำบลหนองหนาม
๒. หมู่ที่ ๒ บ้านขว้าง	ตำบลหนองหนาม
๓. หมู่ที่ ๓ บ้านหนองหนาม	ตำบลหนองหนาม
๔. หมู่ที่ ๘ บ้านร้ว - บ้านทุ่ง	ตำบลหนองหนาม
๕. หมู่ที่ ๓ บ้านหนองเต่า	ตำบลบ้านแป้น
๖. หมู่ที่ ๕ บ้านบุชา	ตำบลบ้านแป้น
๗. หมู่ที่ ๖ บ้านแป้น	ตำบลบ้านแป้น
๘. หมู่ที่ ๗ บ้านเส้ง	ตำบลบ้านแป้น
๙. หมู่ที่ ๘ บ้านม่วง	ตำบลบ้านแป้น

อาณาเขตเทศบาลตำบลบ้านแป้น มีอาณาเขตติดต่อ ดังนี้

- ทิศเหนือติดต่อกับตำบลต้นธง และตำบลเวียงยอง อำเภอเมืองลำพูน
- ทิศใต้ติดต่อกับตำบลเหมืองจี้ อำเภอเมืองลำพูน
- ทิศตะวันออกติดต่อกับตำบลหนองหนาม อำเภอเมืองลำพูน
- ทิศตะวันตกติดต่อกับตำบลท่าช้างโขง อำเภอเมืองลำพูน

๒.๒ การเลือกตั้ง

ข้อมูลผู้มีสิทธิเลือกตั้งในเขตเทศบาลตำบลบ้านแป้น ณ วันที่ ๒ มีนาคม ๒๕๖๔ มีจำนวนผู้มีสิทธิเลือกตั้งทั้งหมด ๕,๒๗๑ คน

เขตเลือกตั้งที่ ๑ จำนวนผู้มีสิทธิเลือกตั้ง ๒,๗๓๓ คน

๑. บ้านบ่อโจง หมู่ ๑ ต.หนองหนาม	จำนวน ๕๒๙ คน
๒. บ้านขว้าง หมู่ ๒ ต.หนองหนาม	จำนวน ๖๗๖ คน
๓. บ้านถ้ำ-หนองหนาม หมู่ ๓ ต.หนองหนาม	จำนวน ๕๔๒ คน
๔. บ้านหนองเต่า หมู่ ๓ ต.บ้านแป้น	จำนวน ๖๖๔ คน
๕. บ้านร้ว-บ้านทุ่ง หมู่ ๘ ต.หนองหนาม	จำนวน ๓๒๒ คน

เขตเลือกตั้งที่ ๒ จำนวนผู้มีสิทธิเลือกตั้ง ๒,๕๓๘ คน

- | | |
|-------------------------------|--------------|
| ๑. บ้านบุชา หมู่ ๕ ต.บ้านแป้น | จำนวน ๓๐๖ คน |
| ๒. บ้านแป้น หมู่ ๖ ต.บ้านแป้น | จำนวน ๙๒๘ คน |
| ๓. บ้านเส้ง หมู่ ๗ ต.บ้านแป้น | จำนวน ๖๙๖ คน |
| ๔. บ้านม่วง หมู่ ๘ ต.บ้านแป้น | จำนวน ๖๐๘ คน |

๓. ประชากร

๓.๑ ข้อมูลเกี่ยวกับจำนวนประชากร

ชื่อหมู่บ้าน	หมู่ที่	พื้นที่ (ตร.ม.)	ปี ๒๕๖๒		ปี ๒๕๖๓		ปี ๒๕๖๔	
			ครัวเรือน	ประชากร	ครัวเรือน	ประชากร	ครัวเรือน	ประชากร
บ้านหนองเต่า	๓	๒.๔	๓๗๘	๘๑๖	๓๘๘	๘๐๒	๓๙๔	๘๐๒
บ้านบุชา	๕	๐.๓	๑๗๓	๓๘๓	๑๗๕	๓๖๙	๑๗๖	๓๖๙
บ้านแป้น	๖	๒.๐	๔๓๘	๑,๐๕๗	๔๔๐	๑,๐๔๔	๔๔๒	๑,๐๔๔
บ้านเส้ง	๗	๑.๕	๓๘๒	๘๔๗	๔๐๗	๘๓๗	๔๑๗	๘๓๗
บ้านม่วง	๘	๐.๖	๒๘๔	๗๐๔	๒๘๙	๖๙๙	๒๙๑	๖๙๙
บ้านบ่อโจง	๑	๐.๗	๒๓๖	๖๐๐	๒๔๗	๖๑๙	๒๕๑	๖๑๙
บ้านขว้าง	๒	๒.๕	๓๓๙	๘๒๓	๓๔๖	๘๓๙	๓๔๘	๘๓๙
บ้านถ้ำ- หนองหนาม	๓	๑.๔	๒๖๐	๖๕๙	๒๖๔	๖๕๑	๒๖๖	๖๕๑
บ้านรั้ว - ฟุ้ง	๘	๐.๘	๑๖๕	๓๗๓	๑๗๖	๓๗๘	๑๗๙	๓๗๘
ทะเบียนบ้านกลาง	-	๐	๑	๒๙	๑	๔	๑	๘
รวม		๑๒.๒๐	๒,๖๕๖	๖,๒๙๑	๒,๗๓๓	๖,๒๔๒	๒,๗๖๕	๖,๒๔๖

(ข้อมูลงานทะเบียนราษฎร์ของจำนวนครัวเรือนเทศบาลตำบลบ้านแป้นเมื่อสิ้นเดือน มิถุนายน ๒๕๖๔)

๓.๒ ช่วงอายุและจำนวนประชากร

ช่วงอายุ	จำนวนเพศชาย (คน)	จำนวนเพศหญิง (คน)	จำนวนรวม (คน)
น้อยกว่า ๑ ปีเต็ม	๒๒	๑๒	๓๔
๑ ปีเต็ม - ๒ ปี	๓๗	๓๒	๖๙
๓ ปีเต็ม - ๕ ปี	๗๕	๕๕	๑๓๐
๖ ปีเต็ม - ๑๑ ปี	๑๒๐	๑๔๙	๒๖๙
๑๒ ปีเต็ม - ๑๔ ปี	๗๙	๖๙	๑๔๘
๑๕ ปีเต็ม - ๑๗ ปี	๗๒	๕๕	๑๒๗
๑๘ ปีเต็ม - ๔๙ ปี	๑,๒๓๒	๑,๒๙๐	๒,๕๒๒
๕๐ ปีเต็ม - ๖๐ ปีเต็ม	๔๘๕	๖๓๖	๑,๑๒๑
มากกว่า ๖๐ ปีเต็มขึ้นไป	๗๗๕	๑,๐๔๗	๑,๘๒๒
รวมทั้งหมด	๒,๘๙๗	๓,๓๔๙	๖,๒๔๖

(ข้อมูลงานทะเบียนราษฎร์ของจำนวนครัวเรือนเทศบาลตำบลบ้านแป้นเมื่อสิ้นเดือน มิถุนายน ๒๕๖๔)

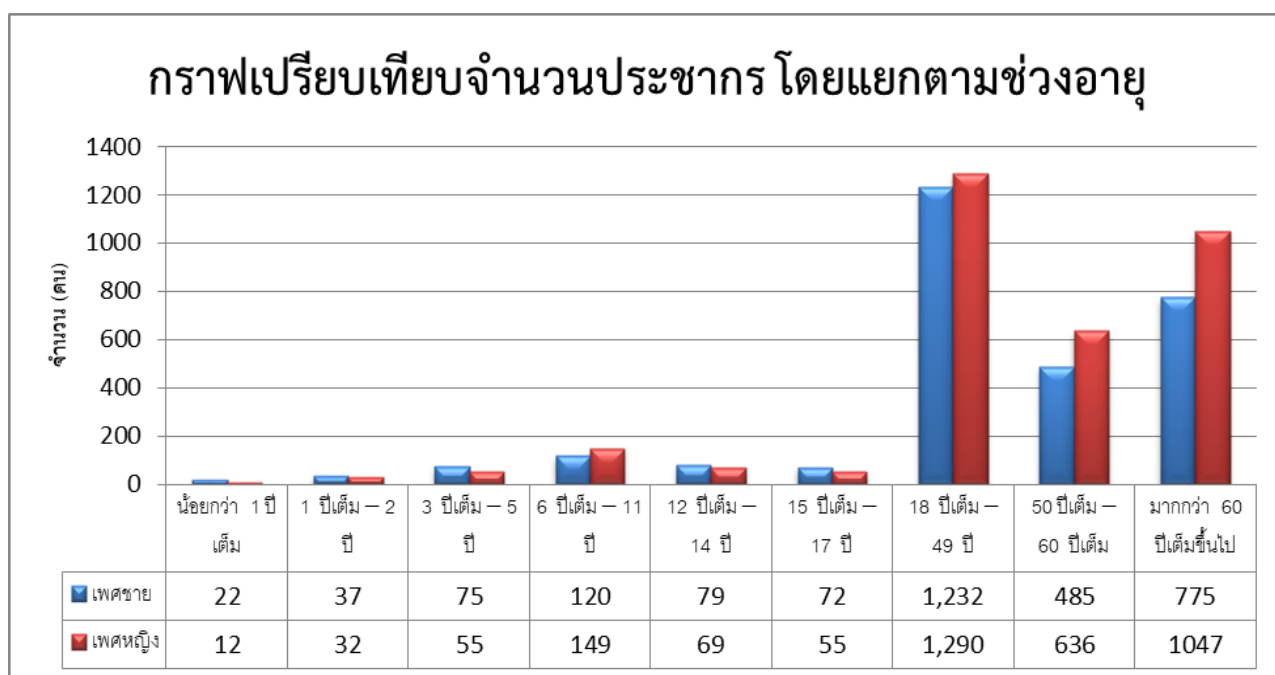

๔. สภาพทางสังคม

๔.๑ การศึกษา ศาสนา ประเพณีและศิลปวัฒนธรรม

การศึกษา มีสถานศึกษาตั้งอยู่ในเขตเทศบาล จำนวน ๕ แห่ง ดังนี้

- ศูนย์พัฒนาเด็กเล็ก จำนวน ๑ แห่ง
- โรงเรียนอนุบาลเทศบาลตำบลบ้านแป้น จำนวน ๑ แห่ง
- โรงเรียนระดับมัธยมศึกษา จำนวน ๑ แห่ง
- โรงเรียนระดับประถมศึกษา จำนวน ๑ แห่ง
- โรงเรียนปริยัติธรรม จำนวน ๑ แห่ง

๔.๒ การสาธารณสุข

มีโรงพยาบาลส่งเสริมสุขภาพตำบล จำนวน ๒ แห่ง มีเจ้าหน้าที่ ๑๓ คน ในการให้บริการ และมี อสม. จำนวน ๑๕๙ คน ในการบริการด้านรักษาพยาบาลการวางแผนครอบครัว การป้องกันและควบคุมโรคติดต่อให้กับประชาชน ในเขตเทศบาลมีสถานพยาบาลและคลินิก จำนวน ๒ แห่ง เพื่อรองรับและให้บริการด้านการรักษาพยาบาล

๔.๓ อาชญากรรม/ยาเสพติด

พื้นที่เทศบาลตำบลบ้านแป้น อยู่ในความรับผิดชอบของสถานีตำรวจภูธรเหมืองจี้ อำเภอเมืองลำพูน จังหวัดลำพูน โดยมีอัตรากำลังเจ้าหน้าที่ ๔๙ นาย เป็นนายตำรวจชั้นสัญญาบัตร ๓๖ นาย เป็นนายตำรวจชั้นประทวน ๑๓ นาย ทางเทศบาลได้ประสานงานกับทางเจ้าหน้าที่ตำรวจ เป็นอย่างดี ในการรักษาความปลอดภัยในชีวิตและทรัพย์สินของประชาชน ส่วนสถิติคดีอาญา แบ่งเป็นคดีที่เกิดขึ้นเฉพาะในเขตเทศบาลตำบลบ้านแป้น ประจำปี ๒๕๖๓ ดังนี้

ลำดับ	รายการคดี	จำนวน/คดี ต.บ้านแป้น	จำนวน/คดี ต.หนองหนาม
๑.	คดี พ.ร.บ.บุคคลเข้าเมือง (ให้ที่พักพิงบุคคลต่างด้าว)	จำนวน - คดี	จำนวน - คดี
๒.	คดี พ.ร.บ.ยาเสพติด ยาเสพติดให้โทษ	จำนวน ๒๘ คดี	จำนวน ๑๑ คดี
๓.	คดี การพนันทั่วไป	จำนวน - คดี	จำนวน - คดี
๔.	คดี ลักทรัพย์	จำนวน - คดี	จำนวน - คดี
๕.	คดีหมิ่นประมาท	จำนวน - คดี	จำนวน - คดี
๖.	คดี พ.ร.บ.การประมง	จำนวน - คดี	จำนวน - คดี
๗.	คดีทำร้ายร่างกาย	จำนวน - คดี	จำนวน - คดี
๘.	คดียักยอกทรัพย์	จำนวน ๑ คดี	จำนวน - คดี
๙.	คดี พ.ร.บ. บุคคลต่างด้าว	จำนวน - คดี	จำนวน - คดี
๑๐.	คดี พ.ร.บ. อาวุธปืน	จำนวน ๒ คดี	จำนวน - คดี

หมายเหตุ * ข้อมูล จาก สถานีตำรวจภูธรเหมืองจี้ จังหวัดลำพูน

เทศบาลตำบลบ้านแป้น ได้ดำเนินการจัดตั้งศูนย์อาสาสมัครป้องกันภัยฝ่ายพลเรือน (อปพร.) เพื่อช่วยเหลือดูแล ป้องกันเหตุสาธารณภัย และรักษาความสงบเรียบร้อยในเขตเทศบาล

๔.๔ การสังคมสงเคราะห์

ข้อมูลจำนวนผู้สูงอายุ ผู้พิการ ในเขตเทศบาลตำบลบ้านแป้น

ชื่อหมู่บ้าน	หมู่ที่	ผู้สูงอายุ	ผู้พิการ
บ้านหนองเต่า	๓	๒๐๙	๔๔
บ้านบุชา	๕	๑๑๓	๒๒
บ้านแป้น	๖	๓๓๐	๗๒
บ้านเส้ง	๗	๒๒๔	๔๕
บ้านม่วง	๘	๒๑๗	๕๐
บ้านบ่อโจง	๑	๑๗๕	๒๒
บ้านขวาง	๒	๒๐๗	๕๔
บ้านถ้ำ-หนองหนาม	๓	๑๘๘	๔๙
บ้านรั้ว - ทุ่ง	๘	๙๓	๒๔
รวม		๑,๗๕๖	๓๘๒

หมายเหตุ * ข้อมูลกองสวัสดิการสังคม เทศบาลตำบลบ้านแป้น ณ วันที่ ๓๐ มิถุนายน ๒๕๖๔

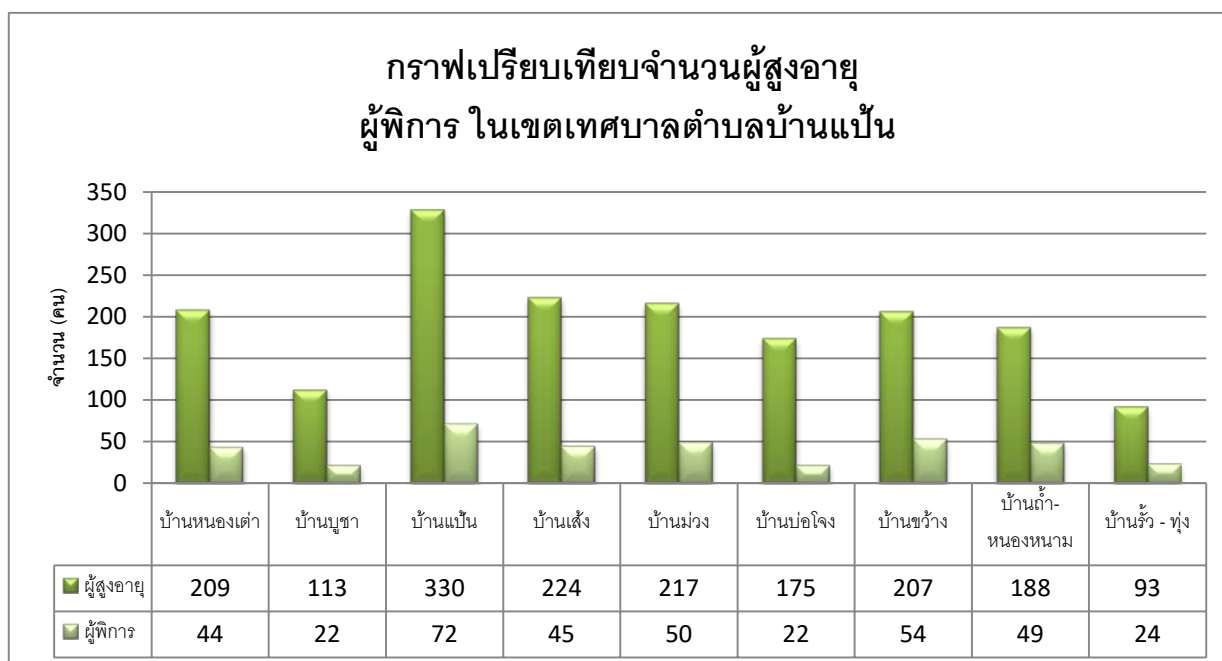

๕. ระบบบริการพื้นฐาน

๕.๑ การคมนาคมขนส่ง

เส้นทางคมนาคมขนส่งในเขตเทศบาลตำบลบ้านแป้น ส่วนใหญ่จะใช้ทางหลวงแผ่นดินสาย ๑๐๓๓ ปัจจุบันจะมีรถรับจ้างประจำทางผ่านตลอดทั้งวัน ถนนที่เชื่อมต่อระหว่างหมู่บ้านต่างๆ ส่วนมากจะเป็นถนนคอนกรีตเสริมเหล็ก และถนนลาดยางแอสฟัลท์ติก

๕.๒ การไฟฟ้า

พื้นที่เขตเทศบาลตำบลบ้านแป้นจะอยู่ในเขตบริการของการไฟฟ้าจังหวัดลำพูน และการไฟฟ้าย่อยอำเภอป่าซาง ในเขตเทศบาลจะมีไฟฟ้าใช้ทุกครัวเรือน

๕.๓ การประปา

ประปาในเขตเทศบาลตำบลบ้านแป้น มีน้ำประปาเพื่อการใช้อุปโภคบริโภคทุกครัวเรือน เป็นระบบประปาหมู่บ้าน โดยประชาชนเป็นผู้บริหารงานจัดเก็บค่าน้ำประปาภายในแต่ละหมู่บ้าน

๕.๔ การสื่อสารและโทรคมนาคม

ในพื้นที่เทศบาลตำบลบ้านแป้น อยู่ห่างจากอำเภอเมืองลำพูน ประมาณ ๘ กิโลเมตร และอยู่ห่างจากอำเภอป่าซาง ๒ กิโลเมตร การสื่อสารเป็นไปโดยสะดวกอยู่ในเขตรับผิดชอบของชุมสายจังหวัดลำพูน และชุมสายโทรศัพท์อำเภอป่าซาง ทำให้ประชาชนมีโทรศัพท์ใช้ทุกหมู่บ้าน สามารถอำนวยความสะดวกแก่ประชาชนและธุรกิจเอกสารได้อย่างรวดเร็ว

๕.๕ ไปรษณีย์หรือการขนส่ง และวัสดุ ครุภัณฑ์

ในพื้นที่เทศบาลตำบลบ้านแป้น อยู่ห่างจากอำเภอเมืองลำพูน ประมาณ ๘ กิโลเมตร และอยู่ห่างจากอำเภอป่าซาง ๒ กิโลเมตร การสื่อสารเป็นไปโดยสะดวกอยู่ในเขตรับผิดชอบของการไปรษณีย์จังหวัดลำพูนและไปรษณีย์อำเภอป่าซาง อีกทั้งยังมีบริษัทขนส่งเอกชนมาเปิดให้บริการ อาทิเช่น บริษัท เจแอนด์ที เอ็กซ์เพรส จำกัด (J&T Express) และบริษัทเคอรี่ เอ็กซ์เพรส (ประเทศไทย) จำกัด (มหาชน) ซึ่งสามารถอำนวยความสะดวกแก่ประชาชน ห้างร้านและบริษัทเอกชนต่าง ๆ ทำให้การติดต่อธุรกิจและจัดส่งเอกสารเป็นไปได้อย่างรวดเร็ว

๖. ระบบเศรษฐกิจ

๖.๑ การเกษตร

ราษฎรส่วนใหญ่ ในเขตเทศบาลประกอบอาชีพ เกษตรกรรมเป็นอาชีพหลัก พืชที่เพาะปลูกได้แก่ ข้าว การทำสวนไม้ยืนต้น เช่น ลำไย มะม่วง และการปลูกพืชผักต่างๆ การทำเกษตรกรรมจะอาศัยน้ำจากแหล่งน้ำธรรมชาติโดยเฉพะน้ำจากฤดูฝนส่วนช่วงฤดูแล้งจะอาศัยน้ำบาดาลเพื่อการเกษตร

พื้นที่ในเขตเทศบาลตำบลบ้านแป้นเป็นที่ราบลุ่ม มีเนื้อที่ ๑๓.๗๕ ตารางกิโลเมตร เป็นที่อยู่อาศัย ๑,๒๐๖.๗๓ ไร่ พื้นที่ทำพาณิชยกรรม ๑๕๐ ไร่ พื้นที่เกษตรกรรม ๗,๐๓๐.๗๔ ไร่ พื้นที่สถาบันการศึกษา ๔๕ ไร่ พื้นที่ศาสนา ๕๐ ไร่ พื้นที่ราชการ ๓๐ ไร่ พื้นที่อุตสาหกรรม ๘๑.๕๘ ไร่ ซึ่งแยกได้ดังนี้

การใช้ประโยชน์จากที่ดิน	จำนวนพื้นที่ (ไร่)	จำนวนพื้นที่ (คิดเป็นร้อยละ)
ที่อยู่อาศัย	๑,๒๐๖.๗๓	๑๔.๐๔
พาณิชยกรรม	๑๕๐	๑.๗๕
เกษตรกรรม	๗,๐๓๐.๗๔	๘๑.๘๑
สถาบันการศึกษา	๔๕	๐.๕๒
ศาสนา	๕๐	๐.๕๘
ราชการ	๓๐	๐.๓๕
อุตสาหกรรม	๘๑.๕๘	๐.๙๕
รวม	๘,๕๙๔.๐๕	๑๐๐

หมายเหตุ * ข้อมูลจาก งานจัดเก็บและพัฒนารายได้ กองคลัง เทศบาลตำบลบ้านแป้น

กราฟเปรียบเทียบการใช้ประโยชน์จากที่ดิน

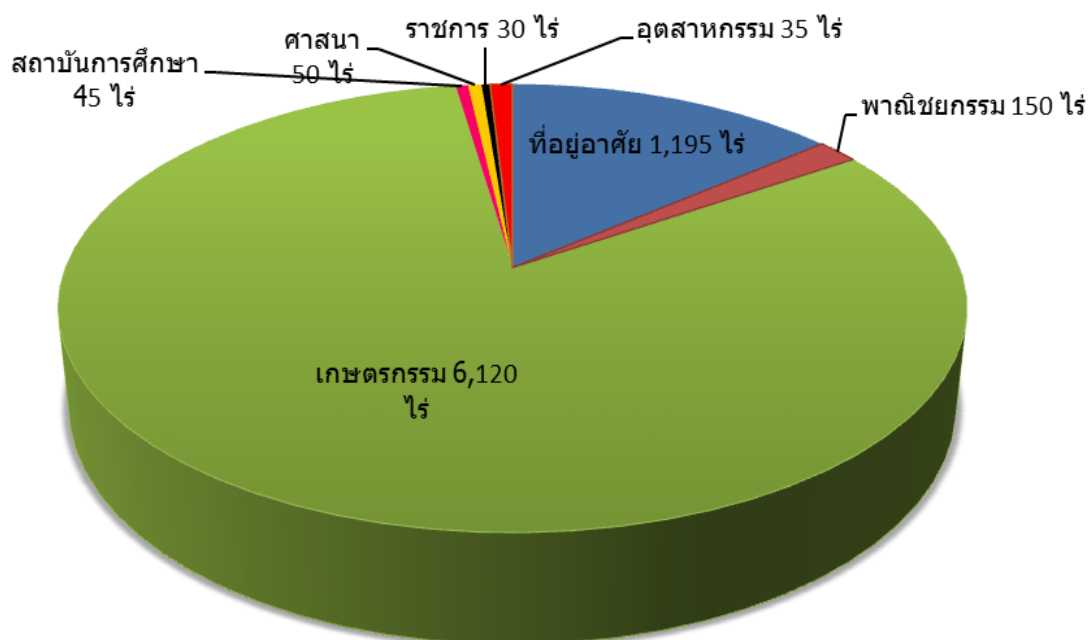

๖.๒ การอุตสาหกรรม

ประกอบอาชีพทางด้านอุตสาหกรรมของราษฎรในเทศบาล จะเป็นอุตสาหกรรมขนาดเล็ก ภายในครัวเรือน เช่น การทำอิฐ ซีเมนต์บล็อก ท่อใยหิน ถัง โต้ะแก้อื้อหินอ่อน และการทำหมวก การขยายตัวด้านอุตสาหกรรมประเภทนี้มีไม่มากนัก เนื่องจากเป็นย่านชุมชนจึงทำให้มีผลกระทบต่อสภาพแวดล้อม ปัจจุบันโรงงานต่างๆ ในเขตเทศบาล มีจำนวน ๑๗ โรงงาน

๖.๓ การพาณิชย์กรรมและกลุ่มอาชีพ

การพาณิชย์กรรมส่วนใหญ่ จะมีร้านค้าและบริการต่างๆ เป็นธุรกิจขนาดเล็กเจ้าของคนเดียว มักอยู่ในย่านชุมชนบริเวณตลาดในเขตเทศบาลจะมีร้านค้าทั้งสิ้นรวม ๒๗๐ ร้าน มีการรวมตัวของกลุ่มอาชีพต่าง ๆ ในเขตเทศบาล อาทิเช่น กลุ่มเกษตรกรปลอดสารพิษ กลุ่มหมวกโบราณ กลุ่มหมวกโบราณ กลุ่มพัดโบราณ

๖.๔ แรงงาน

ข้อมูลแรงงานต่างด้าวในเขตเทศบาล ส่วนใหญ่เป็นชาวพม่า จำนวน ๔๘๐ คน มีนายจ้าง จำนวน ๓๓ ราย

๖.๕ รายได้ประชากร

หมู่บ้าน	รายได้ประชากร		ว่างงาน (คนวัยทำงาน)
	(คน/ปี)	ครัวเรือน/ปี	
บ้านหนองเต่า	๑๐๔,๖๑๔.๓๗	๒๗๑,๘๒๙.๓๒	๒
บ้านบุชา	๑๒๓,๖๐๔.๑๑	๓๓๖,๗๑๔.๖๖	๐
บ้านแป้น	๑๑๗,๘๓๙.๒๐	๒๗๖,๔๔๐.๓๘	๗
บ้านเส้ง	๑๗๐,๖๔๙.๓๗	๔๗๖,๐๒๑.๙๓	๑
บ้านม่วง	๑๒๐,๘๕๗.๑๙	๓๐๘,๗๙๘.๐๑	๒
บ้านบ่อโจง	๘๐,๑๖๑.๘๔	๒๒๕,๖๔๐.๗๔	๑
บ้านขวัง	๙๒,๒๔๒.๙๑	๒๗๕,๕๕๖.๑๗	๓
บ้านหนองหนาม	๘๒,๐๕๔.๘๖	๒๓๗,๐๔๗.๓๗	๐
บ้านรั้ว-ทุ่ง	๘๓,๔๙๐.๐๗	๒๔๘,๘๓๓.๑๔	๒

รายได้ประชากรในเขตเทศบาลตำบลบ้านแป้น

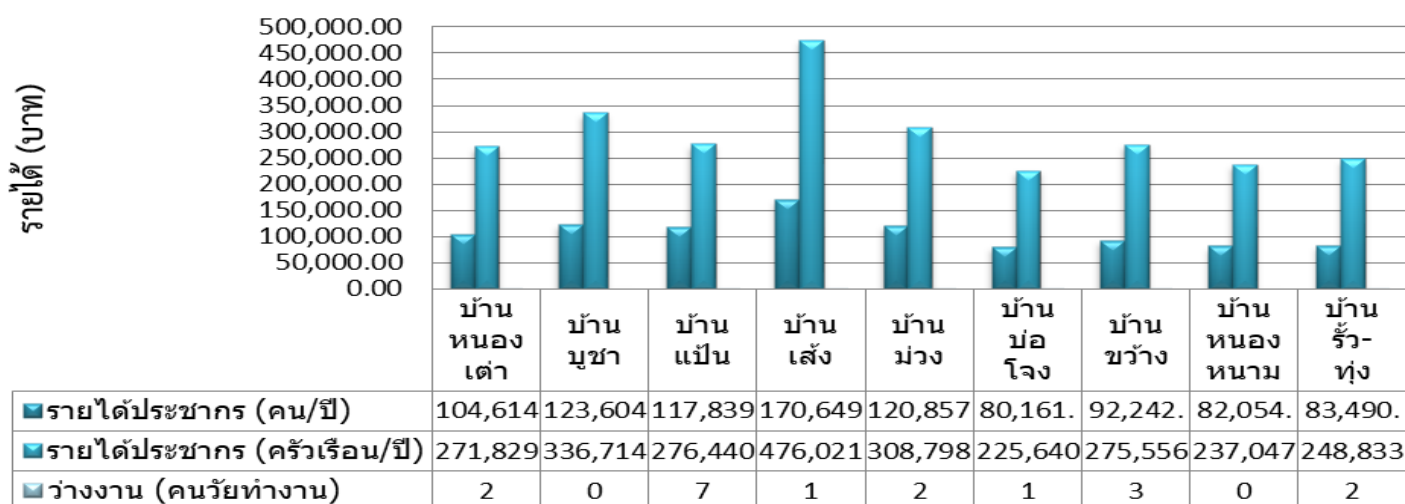

๗. ศาสนา ประเพณี วัฒนธรรม

๗.๑ การนับถือศาสนา

ประชาชนส่วนใหญ่ นับถือ ศาสนาพุทธ มีบางส่วนนับถือ ศาสนาคริสต์ ในเขตเทศบาลมีสถานที่ประกอบศาสนาดังนี้ คือ มีวัด จำนวน ๙ แห่ง และมีโบสถ์คริสต์จักร จำนวน ๑ แห่ง มีผู้นับถือศาสนาพุทธ คิดเป็นร้อยละ ๙๘.๐๔ ศาสนาคริสต์ คิดเป็นร้อยละ ๑.๘๓ ศาสนาอิสลาม คิดเป็นร้อยละ ๐.๐๖ ศาสนาอื่น ๆ (พระยะโฮวา) คิดเป็นร้อยละ ๐.๐๘

๗.๒ ประเพณีและงานประจำปี

งานประเพณี หรือ งานพิธีกรรมทางศาสนาในแต่ละครั้ง จะมีประชาชนเข้าร่วมเป็นจำนวนมาก และมีการจัดงานประเพณีขึ้นเป็นประจำทุกๆ ปี เพื่อเป็นการอนุรักษ์ขนบธรรมเนียมประเพณีดั้งเดิมให้สืบต่อไป อาทิเช่น ทำบุญข้าวใหม่โบสถ์คริสต์ งานประเพณียี่เป็ง งานประเพณีสงกรานต์ งานวันเข้าพรรษา งานเทศกาลลำไย งานรุกขมูลกรรม ฯลฯ

๗.๓ ภูมิปัญญาท้องถิ่น ภาษาถิ่น

พื้นที่เขตเทศบาลตำบลบ้านแป้น เป็นชุมชนลุ่มแม่น้ำท่าเป็นแหล่งผลิตเครื่องจักรสานและมีการค้าขายทางน้ำ ประชากรมีวิถีชีวิตแบบเกษตรกรรม มีการทำสวน ทำไร่ ทำนา ในพื้นที่ทำการเกษตรมีการปลูกต้นตาล ต้นไผ่ ต้นเพกา กันทุกหมู่บ้าน ซึ่งหมู่บ้านที่มีการปลูกต้นตาลมากที่สุด คือ บ้านรั้ว-ทุ่ง จึงก่อให้เกิดปราชญ์ผู้รู้ ในการนำเอาใบ ลำต้น ของต้นไผ่มาผลิตเป็นเครื่องจักรสาน เช่น หมวก พัดใบตาล เป็นสินค้าขึ้นชื่อของท้องถิ่น จึงทำให้ชุมชน บ้านแป้น - หอนงหนาม มีความโดดเด่นในเรื่องหัตถกรรมพื้นบ้าน กอปรกับท้องถิ่นได้มีการนำเอาผลิตผลจากต้นตาล ต้นไผ่ มาใช้ในการประกอบพิธีกรรม ประเพณี ตลอดจนความเชื่อต่างๆ ในชีวิตประจำวัน จึงทำให้เกิดการเป็นจารีตที่ถือปฏิบัติสืบต่อกันมา

๗.๔ สินค้าพื้นเมืองและของที่ระลึก

เนื่องจากพื้นที่เขตเทศบาลตำบลบ้านแป้น มีการปลูกต้นตาลมากที่สุดราษฎรในพื้นที่จึงนำเอาใบ ลำต้น ของต้นไผ่มาผลิตเป็นเครื่องจักรสานเพื่อผลิตเป็นของที่ระลึก อาทิเช่น

พัดใบตาลโบราณ

กลุ่มพัดใบตาลโบราณ ตั้งอยู่เลขที่ ๑๒๘ บ้านรั้ว-ทุ่ง หมู่ที่ ๘ ต.หอนงหนาม อ.เมืองลำพูน จ.ลำพูน ๕๑๐๐๐ หมายเลขโทรศัพท์ ๐๘-๙๕๕๓-๐๖๖๔

หมวกใบลาน/ไม้ไผ่ (ไม้เปีย)

กลุ่มจักสานหมวกใบลาน ตั้งอยู่หมู่ที่ ๓ บ้านหนองเต่า ตำบลบ้านแป้น อำเภอเมืองลำพูน จังหวัดลำพูน หมายเลขโทรศัพท์ ๐-๕๓๒๒-๖๗๓๘

งอบใบลาน

กลุ่มจักสานหมวกใบลาน ตั้งอยู่หมู่ที่ ๓ บ้านหนองเต่า ตำบลบ้านแป้น อำเภอเมืองลำพูน จังหวัดลำพูน หมายเลขโทรศัพท์ ๐-๕๓๒๒-๖๗๓๘

เครื่องจักสาน

ผลิตภัณฑ์จักสานจากไม้ไผ่ อาทิเช่น ตะกร้า ชะลอม ผลิตโดยกลุ่มจักสานบ้านแป้น ตั้งอยู่เลขที่ ๑๒๖ หมู่ที่ ๘ ตำบลบ้านแป้น อำเภอเมืองลำพูน จังหวัดลำพูน หมายเลขโทรศัพท์ ๐๘-๑๗๖๕-๓๕๕๙

ส่วนที่ ๒

ยุทธศาสตร์องค์การปกครองส่วนท้องถิ่น

๑. ความสัมพันธ์ระหว่างแผนพัฒนาระดับมหภาค

๑.๑ แผนยุทธศาสตร์ชาติ ๒๐ ปี (พ.ศ. ๒๕๖๑ - ๒๕๘๐)

แผนยุทธศาสตร์ชาติ ๒๐ ปี มียุทธศาสตร์ทั้งสิ้น ๖ ด้าน มีความสัมพันธ์และสอดคล้องกับยุทธศาสตร์ของเทศบาลตำบลบ้านแป้น ดังนี้

ยุทธศาสตร์เทศบาล	มีความสอดคล้องกับ แผนยุทธศาสตร์ชาติ ๒๐ ปี
ยุทธศาสตร์ที่ ๑ การพัฒนาโครงสร้างพื้นฐาน และการจัดการด้านสิ่งแวดล้อม	ยุทธศาสตร์ที่ ๒ ด้านการสร้างความสามารถ ในการแข่งขัน ยุทธศาสตร์ที่ ๕ ด้านการสร้างการเติบโตบนคุณภาพ ชีวิตที่เป็นมิตรต่อสิ่งแวดล้อม
ยุทธศาสตร์ที่ ๒ การพัฒนาด้านเศรษฐกิจ	ยุทธศาสตร์ที่ ๒ ด้านการสร้างความสามารถ ในการแข่งขัน ยุทธศาสตร์ที่ ๕ ด้านการสร้างการเติบโตบนคุณภาพ ชีวิตที่เป็นมิตรต่อสิ่งแวดล้อม
ยุทธศาสตร์ที่ ๓ การพัฒนาด้านสังคม	ยุทธศาสตร์ที่ ๓ ด้านการพัฒนาและเสริมสร้าง ศักยภาพทรัพยากรมนุษย์ ยุทธศาสตร์ที่ ๔ ด้านการสร้างโอกาสและความ เสมอภาคทางสังคม ยุทธศาสตร์ที่ ๕ ด้านการสร้างการเติบโตบนคุณภาพ ชีวิตที่เป็นมิตรต่อสิ่งแวดล้อม
ยุทธศาสตร์ที่ ๔ การพัฒนาด้านองค์กร	ยุทธศาสตร์ที่ ๖ ด้านการปรับสมดุลและพัฒนา ระบบการบริหารจัดการภาครัฐ

๑.๒ แผนพัฒนาเศรษฐกิจและสังคมแห่งชาติ

ในการจัดทำแผนพัฒนาที่องถึน ขององคักรปกครองส่วนที่องถึน ต้องมีความสอดคล้องกับแผนพัฒนาเศรษฐกิจและสังคมแห่งชาติ แต่เนื่องจากแผนพัฒนาเศรษฐกิจและสังคมแห่งชาติ ฉบับที่ ๑๒ (พ.ศ.๒๕๖๐-๒๕๖๔) ได้สิ้นสุดลงและการจัดทำแผนพัฒนาเศรษฐกิจและสังคมแห่งชาติ ฉบับที่ ๑๓ (พ.ศ.๒๕๖๖-๒๕๗๐) อยู่ระหว่างการดำเนินการและยังไม่ประกาศใช้ แต่ได้มีการกำหนดทิศทางของแผนพัฒนาเศรษฐกิจและสังคมแห่งชาติ ฉบับที่ ๑๓ เอาไว้แล้ว จำนวน ๔ ด้าน ๑๓ ยุทธศาสตร์

ดังนั้น เพื่อให้การจัดทำแผนพัฒนาที่องถึน (พ.ศ.๒๕๖๖-๒๕๗๐) ของเทศบาลตำบลบ้านแป้น มีความสอดคล้องกับแผนพัฒนาเศรษฐกิจและสังคมแห่งชาติ ฉบับที่ ๑๓ เทศบาลตำบลบ้านแป้นจึงได้นำทิศทางของแผนพัฒนาเศรษฐกิจและสังคมแห่งชาติดังกล่าว มาประกอบการจัดทำแผนพัฒนาที่องถึน ซึ่งเปรียบเทียบความสัมพันธ์และความสอดคล้อง ดังนี้

ยุทธศาสตร์เทศบาล	มีความสอดคล้องกับ แผนพัฒนาเศรษฐกิจและสังคมแห่งชาติ
ยุทธศาสตร์ที่ ๑ การพัฒนาโครงสร้างพื้นฐานและการจัดการด้านสิ่งแวดล้อม	<u>ด้านที่ ๑ เศรษฐกิจมูลค่าสูงที่เป็นมิตรต่อสิ่งแวดล้อม</u> ยุทธศาสตร์ที่ ๒ การท่องเที่ยวเน้นคุณค่าและยั่งยืน ยุทธศาสตร์ที่ ๕ ประชูดการค้ำการลงทุนและโลจิสติกส์ของภูมิภาค <u>ด้านที่ ๒ สังคมแห่งโอกาสและความเสมอภาค</u> ยุทธศาสตร์ที่ ๘ พื้นที่และเมืองมีความเจริญ ทันสมัยและน่าอยู่
ยุทธศาสตร์ที่ ๒ การพัฒนาด้านเศรษฐกิจ	<u>ด้านที่ ๑ เศรษฐกิจมูลค่าสูงที่เป็นมิตรต่อสิ่งแวดล้อม</u> ยุทธศาสตร์ที่ ๑ เกษตรและเกษตรแปรรูปมูลค่าสูง
ยุทธศาสตร์ที่ ๓ การพัฒนาด้านสังคม	<u>ด้านที่ ๑ เศรษฐกิจมูลค่าสูงที่เป็นมิตรต่อสิ่งแวดล้อม</u> ยุทธศาสตร์ที่ ๔ การแพทย์และสุขภาพครบวงจร <u>ด้านที่ ๒ สังคมแห่งโอกาสและความเสมอภาค</u> ยุทธศาสตร์ที่ ๙ ความยากจนข้ามรุ่นลดลงและได้รับความคุ้มครองทางสังคมเพียงพอ <u>ด้านที่ ๔ ปัจจัยสนับสนุนการพลิกโฉมประเทศ</u> ยุทธศาสตร์ที่ ๑๒ กำลังคนมีสมรรถนะสูง ตอบโจทย์การพัฒนาแห่งอนาคต
ยุทธศาสตร์ที่ ๔ การพัฒนาด้านองค์กร	<u>ด้านที่ ๔ ปัจจัยสนับสนุนการพลิกโฉมประเทศ</u> ยุทธศาสตร์ที่ ๑๓ ภาครัฐมีสมรรถนะสูง

๑.๓ แผนพัฒนาภาค/แผนพัฒนากลุ่มจังหวัด/แผนพัฒนาจังหวัด

แผนพัฒนาจังหวัดลำพูน (พ.ศ.๒๕๖๑ - ๒๕๖๕) กำหนดประเด็นการพัฒนาทั้งสิ้น จำนวน ๕ ประเด็น โดยมีความสัมพันธ์และสอดคล้องกับยุทธศาสตร์ของเทศบาลตำบลบ้านแป้น ดังนี้

ยุทธศาสตร์เทศบาล	มีความสอดคล้องกับ แผนพัฒนาภาค/กลุ่มจังหวัด/แผนพัฒนาจังหวัด
ยุทธศาสตร์ที่ ๑ การพัฒนาโครงสร้างพื้นฐาน และการจัดการด้านสิ่งแวดล้อม	ประเด็นการพัฒนาที่ ๑ เมืองที่เป็นมิตรกับสิ่งแวดล้อม ประเด็นการพัฒนาที่ ๔ เมืองจุดหมายปลายทาง แห่งการท่องเที่ยวเชิง ประสบการณ์ทางวัฒนธรรม ประเด็นการพัฒนาที่ ๕ การพัฒนาสู่เมืองแห่งคุณภาพ ชีวิต
ยุทธศาสตร์ที่ ๒ การพัฒนาด้านเศรษฐกิจ	ประเด็นการพัฒนาที่ ๓ เมืองเกษตรสีเขียว
ยุทธศาสตร์ที่ ๓ การพัฒนาด้านสังคม	ประเด็นการพัฒนาที่ ๑ เมืองที่เป็นมิตรกับสิ่งแวดล้อม ประเด็นการพัฒนาที่ ๒ เมืองหัตถ นวัตกรรมสร้างสรรค์ ประเด็นการพัฒนาที่ ๕ การพัฒนาสู่เมืองแห่งคุณภาพ ชีวิต
ยุทธศาสตร์ที่ ๔ การพัฒนาด้านองค์กร	ประเด็นการพัฒนาที่ ๔ เมืองจุดหมายปลายทาง แห่งการท่องเที่ยวเชิง ประสบการณ์ทางวัฒนธรรม
ยุทธศาสตร์ที่ ๕ การอุดหนุนหน่วยงานอื่น	ประเด็นการพัฒนาที่ ๔ เมืองจุดหมายปลายทาง แห่งการท่องเที่ยวเชิง ประสบการณ์ทางวัฒนธรรม ประเด็นการพัฒนาที่ ๕ การพัฒนาสู่เมืองแห่งคุณภาพ ชีวิต

๑.๔ ยุทธศาสตร์การพัฒนาขององค์กรปกครองส่วนท้องถิ่นในเขตจังหวัด

ยุทธศาสตร์การพัฒนาขององค์กรปกครองส่วนท้องถิ่นในเขตจังหวัด มีจำนวน ๔ ยุทธศาสตร์ โดยมีความสัมพันธ์และสอดคล้องกับยุทธศาสตร์ของเทศบาลตำบลบ้านแป้น ดังนี้

ยุทธศาสตร์เทศบาล	มีความสอดคล้องกับ ยุทธศาสตร์การพัฒนาของ อปท.ในเขตจังหวัด
ยุทธศาสตร์ที่ ๑ การพัฒนาโครงสร้างพื้นฐาน และการจัดการด้านสิ่งแวดล้อม	ยุทธศาสตร์ที่ ๒ เมืองแห่งนวัตกรรมการเกษตร อุตสาหกรรมและเศรษฐกิจสร้างสรรค์ ยุทธศาสตร์ที่ ๓ เมืองแห่งคุณภาพชีวิต สุขภาวะ และ สิ่งแวดล้อมที่ดี
ยุทธศาสตร์ที่ ๒ การพัฒนาด้านเศรษฐกิจ	ยุทธศาสตร์ที่ ๒ เมืองแห่งนวัตกรรมการเกษตร อุตสาหกรรมและเศรษฐกิจสร้างสรรค์
ยุทธศาสตร์ที่ ๓ การพัฒนาด้านสังคม	ยุทธศาสตร์ที่ ๒ เมืองแห่งนวัตกรรมการเกษตร อุตสาหกรรมและเศรษฐกิจสร้างสรรค์ ยุทธศาสตร์ที่ ๓ เมืองแห่งคุณภาพชีวิต สุขภาวะ และ สิ่งแวดล้อมที่ดี ยุทธศาสตร์ที่ ๔ เมืองแห่งภูมิปัญญาและการเรียนรู้ ตลอดชีวิต
ยุทธศาสตร์ที่ ๔ การพัฒนาด้านองค์กร	ยุทธศาสตร์ที่ ๓ เมืองแห่งคุณภาพชีวิต สุขภาวะ และ สิ่งแวดล้อมที่ดี
ยุทธศาสตร์ที่ ๕ การอุดหนุนหน่วยงานอื่น	ยุทธศาสตร์ที่ ๓ เมืองแห่งคุณภาพชีวิต สุขภาวะ และ สิ่งแวดล้อมที่ดี ยุทธศาสตร์ที่ ๔ เมืองแห่งภูมิปัญญาและการเรียนรู้ ตลอดชีวิต

๒. ยุทธศาสตร์ขององค์กรปกครองส่วนท้องถิ่น

๒.๑ วิสัยทัศน์ (Vision)

วิสัยทัศน์ของเทศบาลตำบลบ้านแป้น ได้จัดทำขึ้นโดยคณะผู้บริหาร สมาชิกสภาเทศบาล พนักงาน และประชาชนที่อยู่ในเขตเทศบาล ร่วมแสดงความคิดเห็น และพิจารณาจุดแข็ง จุดอ่อน โอกาส และข้อจำกัด ของเทศบาล จึงได้กำหนดวิสัยทัศน์ของเทศบาล ดังต่อไปนี้

**“เทศบาลน่าอยู่ เคียงคู่วัฒนธรรม นำการศึกษา
พัฒนาเศรษฐกิจ ส่งคุณภาพชีวิตที่ดี เน้นการมีส่วนร่วมของประชาชน”**

๒.๒ ยุทธศาสตร์และแนวทางการพัฒนาของเทศบาลตำบลบ้านแป้น

๑. ยุทธศาสตร์การพัฒนาโครงสร้างพื้นฐาน และการจัดการด้านสิ่งแวดล้อม
๒. ยุทธศาสตร์การพัฒนาด้านเศรษฐกิจ
๓. ยุทธศาสตร์การพัฒนาด้านสังคม
๔. ยุทธศาสตร์การพัฒนาด้านองค์กร
๕. ยุทธศาสตร์การพัฒนาด้านการอุดหนุนหน่วยงานอื่น

๒.๓ เป้าประสงค์

๑. เพื่อพัฒนาไฟฟ้า ถนน รางระบายน้ำ สิ่งแวดล้อม และแหล่งน้ำทางการเกษตร
๒. เพื่อส่งเสริมอาชีพและเพิ่มรายได้แก่ประชาชน
๓. เพื่อพัฒนาคุณภาพชีวิต วัฒนธรรม ประเพณี และการศึกษา
๔. เพื่อพัฒนาและปรับปรุงบุคลากรให้มีคุณภาพ
๕. เพื่อพัฒนาปรับปรุงเครื่องมือ เครื่องใช้ในการปฏิบัติงาน
๖. เพื่อส่งเสริมให้ประชาชนมีส่วนร่วมในการแก้ไขปัญหาและการพัฒนา ท้องถิ่นมากขึ้น
๗. ประชาชนมีสุขภาพร่างกาย จิตใจ ที่สมบูรณ์แข็งแรง
๘. เพื่อเป็นการอุดหนุนกลุ่มต่างๆ และ หน่วยงานอื่นในการปฏิบัติงาน

๒.๔ ตัวชี้วัด

๑. ในเขตเทศบาลมีโครงสร้างพื้นฐานให้ประชาชนได้ใช้บริการร้อยละ ๘๐
๒. ประชาชนในเขตเทศบาลมีรายได้เพิ่มขึ้นในอัตราร้อยละ ๕ และสามารถพึ่งพาตนเองได้มากขึ้น
๓. ประชาชนในเขตเทศบาลมีความรู้และมีการสืบทอดประเพณีวัฒนธรรมท้องถิ่นเพิ่มขึ้นร้อยละ ๑๐
๔. บุคลากรของเทศบาลและบุคลากรในพื้นที่มีความรู้มากขึ้นร้อยละ ๘๐
๕. การบริหารจัดการของเทศบาลมีผลการปฏิบัติงานที่มีประสิทธิภาพสูงขึ้นร้อยละ ๕๐
๖. ประชาชนในเขตเทศบาลร้อยละ ๘๐ มีส่วนร่วมในการพัฒนาชุมชนตนเองและชุมชนอื่น ๆ ในเขตเทศบาล
๗. ประชาชนในเขตเทศบาลมีคุณภาพชีวิตที่ขึ้นร้อยละ ๓๐
๘. อุดหนุนงบประมาณในการดำเนินกิจกรรมให้กลุ่มต่าง ๆ อย่างน้อยร้อยละ ๖๐ ของกลุ่มที่ขอรับการสนับสนุน

๒.๕ ค่าเป้าหมาย

ยุทธศาสตร์	เป้าหมาย
๑. ยุทธศาสตร์การพัฒนาด้านโครงสร้างพื้นฐาน และการจัดการสิ่งแวดล้อม	<ul style="list-style-type: none"> -สร้างและบูรณะสาธารณูปการและไฟฟ้า -พัฒนาแหล่งน้ำเพื่อการอุปโภคและบริโภค -ปรับปรุงภูมิทัศน์บริเวณพื้นที่สาธารณะในเขตเทศบาล -จัดระบบการเก็บขยะมูลฝอย และที่ทิ้งขยะมูลฝอย -จัดระบบผังเมืองรวม -ป้องกันและแก้ไขปัญหามลพิษ
๒. ยุทธศาสตร์การพัฒนาด้านเศรษฐกิจ	<ul style="list-style-type: none"> -ทำให้ประชาชนมีรายได้จากการประกอบอาชีพเพิ่มขึ้น -ลดจำนวนคนตกงานในเขตเทศบาลลงให้น้อยกว่าร้อยละ ๑๐ ภายใน ๕ ปี
๓. ยุทธศาสตร์การพัฒนาด้านสังคม	<ul style="list-style-type: none"> -ให้มีสวนสาธารณะ เพื่อเป็นสถานที่พักผ่อน หย่อนใจอย่างน้อย ๑ แห่ง -ส่งเสริมและสนับสนุนให้มีลานกีฬาในแต่ละชุมชนทุกชุมชน -สืบสานวัฒนธรรม ขนบธรรมเนียม ประเพณีอันดีงามในแต่ละชุมชน - ติดตั้งเครื่องหมายจราจรให้ทั่วถึง - สนับสนุนการศึกษาแก่เด็กนักเรียนให้ครบทุกโรงเรียนในเขตเทศบาล - ให้เทศบาลเป็นเขตปลอดจากอาชญากรรม โรคระบาด และมลพิษต่างๆ
๔. ยุทธศาสตร์การพัฒนาด้านองค์กร	<ul style="list-style-type: none"> -ให้ประชาชนมีส่วนร่วมคิด วางแผนดำเนินการร่วมตรวจสอบ และ ป้องกันการทุจริตประพฤติมิชอบ - เพิ่มทักษะ พัฒนาบุคลากร และปรับปรุงกระบวนการบริหารงานบุคคล
๕. ยุทธศาสตร์การพัฒนาด้านการอุดหนุนหน่วยงานอื่น	<ul style="list-style-type: none"> - ให้มีการอุดหนุนกลุ่มต่างๆ และหน่วยงานอื่น ตามระเบียบกฎหมายที่เกี่ยวข้อง และตามสถานะการคลัง

๒.๖ กลยุทธ์

๑. ยุทธศาสตร์การพัฒนาด้านโครงสร้างพื้นฐาน และการจัดการสิ่งแวดล้อม

- ปรับปรุงและบูรณะ ระบบสาธารณูปโภคและสาธารณูปการ
- พัฒนาระบบป้องกันและแก้ไขปัญหา น้ำท่วม
- ปรับปรุงประสิทธิภาพในการจัดการขยะมูลฝอย สิ่งปฏิกูลและของเสียอันตราย
- เพิ่มประสิทธิภาพในการส่งเสริม และรักษาสภาพแวดล้อมที่ดี
- ลดปริมาณมลพิษทางอากาศ ฝุ่นละออง และความสั่นสะเทือน
- ควบคุมการขยายตัวของอาคาร สถานที่ และสถานประกอบการ
- ส่งเสริมการมีส่วนร่วมของประชาชนในการจัดการคุณภาพสิ่งแวดล้อม
- พัฒนาและฟื้นฟูลุ่มน้ำและแหล่งน้ำภายในเขตเทศบาล
- ปรับปรุงที่สาธารณะเพื่อปรับภูมิทัศน์ให้สวยงาม

๒. ยุทธศาสตร์การพัฒนาด้านเศรษฐกิจ

- สนับสนุนจัดตั้งกองทุนส่งเสริมพัฒนาอาชีพและรายได้แก่กลุ่มเกษตรกรและกลุ่มจักสาน
- พัฒนาการผลิตและการจัดการด้านการตลาดแก่กลุ่มจักสานให้ได้มาตรฐานสู่เป้าหมายของผลิตภัณฑ์ OTOP
- ส่งเสริมอุตสาหกรรมครัวเรือนให้มีคุณภาพ เป็นที่ยอมรับของตลาด
- ส่งเสริมให้เกิดเครือข่ายธุรกิจชุมชน เชื่อมโยงไปสู่ธุรกิจขนาดย่อมและขนาดใหญ่
- พัฒนาคุณภาพและเพิ่มประสิทธิภาพการผลิต มีการแปรรูปผลผลิตทางการเกษตร
- พัฒนางานฝีมือหัตถกรรม

๓. ยุทธศาสตร์การพัฒนาด้านสังคม

- สร้างสวนสุขภาพ และสถานที่ออกกำลังกายในพื้นที่ของสำนักงานเทศบาล
- สนับสนุนงบประมาณในการก่อสร้างลานกีฬาในแต่ละชุมชน
- เสริมสร้างวินัยจราจรและสนับสนุนงบประมาณในการจัดทำป้ายจราจร
- สนับสนุนและส่งเสริมด้านงบประมาณและวิชาการในการจัดงานเกี่ยวกับการสืบสานขนบธรรมเนียม ประเพณี และวัฒนธรรมท้องถิ่น
- ส่งเสริมและสนับสนุนการพัฒนาศูนย์พัฒนาเด็กเล็กก่อนวัยเรียน
- สนับสนุนวัสดุอุปกรณ์การเรียน การสอน และวัสดุอุปกรณ์สนามเด็กเล่น
- ส่งเสริมการออกกำลังกายเพื่อสุขภาพ
- อบรมให้ความรู้ และให้บริการเกี่ยวกับการสาธารณสุขขั้นพื้นฐานตลอดจนจัดซื้อเวชภัณฑ์ ยาสามัญประจำบ้าน เพื่อแจกจ่ายแก่ประชาชนในเขตเทศบาล
- อบรมอาสาสมัครป้องกันภัยฝ่ายพลเรือน(อปพร.) เพื่อออกไปปฏิบัติหน้าที่รักษาความปลอดภัยแก่ชีวิต และทรัพย์สินของประชาชนโดยการออกตรวจการ และเฝ้าเวรยามในเวลากลางคืน
- ประสานกับหน่วยราชการสาธารณสุข เพื่อร่วมมือกัน ในการป้องกันและควบคุมโรคติดต่อ และดูแลสุขภาพอนามัยของประชาชน

๔. ยุทธศาสตร์การพัฒนา ด้านองค์กร

- ปลุกจิตสำนึกทางการเมือง แก่ประชาชนทุกระดับ ให้ประชาชนเข้าใจใน สิทธิหน้าที่ และ ประโยชน์ที่ตนเองพึงได้รับ และการเข้ามามีส่วนร่วม ทางการเมือง และการพัฒนาท้องถิ่น
- จัดประชาคมเกี่ยวกับการจัดทำแผนพัฒนาเทศบาล เพื่อให้ประชาชนมีส่วนร่วมในการ เสนอแผน โครงการต่างๆ เพื่อพัฒนาท้องถิ่น
- ให้ประชาชนมีส่วนร่วมเป็นคณะกรรมการในการจัดซื้อ จัดจ้าง
- ส่งเสริมสนับสนุนให้ประชาชนและกลุ่มอาชีพต่างๆ ในการประสานความ ร่วมมือ แก้ไข ปัญหาและพัฒนาท้องถิ่น
- พัฒนาบุคลากรของเทศบาล โดยให้มีการฝึกอบรม ศึกษา หรือดูงาน เพื่อการ บริหารงาน อย่างมีประสิทธิภาพ

๕. ยุทธศาสตร์ ด้านการอุดหนุนหน่วยงานอื่น

- การอุดหนุนหน่วยงานอื่นตามระเบียบกฎหมายที่เกี่ยวข้อง และตามสถานะการคลัง

๒.๗ จุดยืนทางยุทธศาสตร์

เทศบาลตำบลบ้านแป้น ได้กำหนดจุดยืนทางยุทธศาสตร์ในการพัฒนาที่ครอบคลุมกิจกรรมต่างๆ ที่เกี่ยวข้องกับยุทธศาสตร์การพัฒนา จำนวน ๕ ยุทธศาสตร์ และ ๙ กลยุทธ์ ดังนี้

๑. ยุทธศาสตร์การพัฒนาด้านโครงสร้างพื้นฐาน และการจัดการสิ่งแวดล้อม

๑.๑ กลยุทธ์การพัฒนาด้านโครงสร้างพื้นฐานและการจัดการสิ่งแวดล้อม

๒. ยุทธศาสตร์การพัฒนาด้านเศรษฐกิจ

๒.๑ กลยุทธ์การพัฒนาด้านเศรษฐกิจ

๓. ยุทธศาสตร์การพัฒนาด้านสังคม

๓.๑ กลยุทธ์การพัฒนาด้านสังคมและส่งเสริมคุณภาพชีวิต

๓.๒ กลยุทธ์การพัฒนาด้านการจัดระเบียบชุมชนและรักษาความสงบเรียบร้อย

๓.๓ กลยุทธ์การพัฒนาด้านการศึกษา

๓.๔ กลยุทธ์การพัฒนาด้านการศาสนาและวัฒนธรรม

๓.๕ กลยุทธ์การพัฒนาด้านสาธารณสุข

๔. ยุทธศาสตร์การพัฒนาด้านองค์กร

๔.๑ กลยุทธ์การพัฒนาด้านองค์กร

๕. ยุทธศาสตร์ด้านการอุดหนุนหน่วยงานอื่น

๕.๑ กลยุทธ์ด้านการอุดหนุนหน่วยงานอื่น

๒.๘ ความเชื่อมโยงของยุทธศาสตร์ในภาพรวม

ความเชื่อมโยงกับยุทธศาสตร์การพัฒนาขององค์กรปกครองส่วนท้องถิ่นในจังหวัดลำพูน
- วิสัยทัศน์องค์การบริหารส่วนจังหวัดลำพูนและขององค์กรปกครองส่วนท้องถิ่น
ในเขตจังหวัดลำพูน

วิสัยทัศน์

“ สืบศิลป์แห่งล้านนา พัฒนา บนฐานพอเพียง ”

นิยาม

การพัฒนาคนที่มีความหลากหลายบนฐานของการพัฒนาที่พอเพียงอย่างยั่งยืน

พันธกิจ

๑. Lamphun a pride of a lanna : สืบสานและต่อยอดอัตลักษณ์ ภูมิปัญญาและวัฒนธรรมที่หลากหลายอย่างสร้างสรรค์ เพื่อพัฒนาสร้างเครือข่ายการท่องเที่ยววิถีใหม่อย่างยั่งยืน

๒. Lamphun a craftmanship : พัฒนาเกษตรกรรมและหัตถกรรมสู่นวัตกรรมชั้นนำของประเทศและนานาชาติ

๓. Lamphun a wellbeing city : ยกระดับคุณภาพชีวิต สังคมและสิ่งแวดล้อมที่ดีในทุกภาคส่วนอย่างมั่นคง และมั่งคั่งบนฐานพอเพียงอย่างยั่งยืน

๔. Lamphun a sustainable learning city : เสริมสร้างสังคม ชุมชนและทุกภาคส่วนเพื่อมุ่งเน้นและสนับสนุนการศึกษาและการเรียนรู้ตลอดชีวิตที่เชื่อมโยงระดับท้องถิ่นและนานาชาติ

ประเด็นยุทธศาสตร์

๑. เมืองแห่งวัฒนธรรมความหลากหลายและการท่องเที่ยวเชิงวัฒนธรรมในวิถีใหม่
๒. เมืองแห่งนวัตกรรมการเกษตร อุตสาหกรรมและเศรษฐกิจสร้างสรรค์
๓. เมืองแห่งคุณภาพชีวิต สุขภาวะ และสิ่งแวดล้อมที่ดี
๔. เมืองแห่งภูมิปัญญาและการเรียนรู้ตลอดชีวิต

เป้าหมายการพัฒนา

๑. เพื่ออนุรักษ์และฟื้นฟูภูมิปัญญา ความหลากหลายทางวัฒนธรรมและวิถีชีวิตความเป็นอยู่บนพื้นฐานของการอยู่ร่วมกันอย่างสงบ สันติและสมานฉันท์ ที่นำไปสู่การท่องเที่ยวเชิงวัฒนธรรมในวิถีใหม่

๒. เพื่อพัฒนาความเจริญเติบโตทางด้านเศรษฐกิจ ที่ก่อให้เกิดความสมดุลทั้งภาคการเกษตรและอุตสาหกรรม ในการสร้างสรรค์ นวัตกรรม บนพื้นฐานของภูมิปัญญาท้องถิ่นที่สอดคล้องกับวิถีชีวิตและความต้องการของประชาชนชาวลำพูน

๓. เพื่อพัฒนาคุณภาพชีวิต สุขภาวะที่ดี มีสภาวะแวดล้อมและสิ่งแวดล้อมที่เหมาะสมน่าอยู่ของประชาชนชาวลำพูนให้ครอบคลุมทุกภาคส่วน

๔. เพื่อเสริมสร้างการเรียนรู้ของประชาชนชาวลำพูนให้เป็นสังคมแห่งการเรียนรู้ตลอดชีวิตอย่างยั่งยืน

ประกอบด้วย ๔ ยุทธศาสตร์ ดังนี้

ยุทธศาสตร์ที่ ๑ : เมืองแห่งวัฒนธรรมความหลากหลายและการท่องเที่ยวเชิงวัฒนธรรมในวิถีใหม่

วัตถุประสงค์

เพื่อฟื้นฟู พัฒนา ส่งเสริมและเชื่อมโยงแหล่งท่องเที่ยวทางธรรมชาติ ทางวัฒนธรรม และแหล่งท่องเที่ยวใหม่ ๆ บนฐานของความหลากหลายทางวัฒนธรรมในแต่ละท้องถิ่น สร้างโอกาสเพิ่มรายได้ให้แก่ชุมชนและท้องถิ่น

เป้าประสงค์

๑. ส่งเสริมการมีส่วนร่วมของชุมชนในการฟื้นฟู พัฒนาและบริหารจัดการแหล่งท่องเที่ยวทางธรรมชาติและทางวัฒนธรรม
๒. พัฒนาและยกระดับการส่งเสริมการท่องเที่ยวตามแนววิถีใหม่
๓. รายได้จากการท่องเที่ยวเพิ่มขึ้น

ตัวชี้วัดเป้าประสงค์และค่าเป้าหมาย

ตัวชี้วัด	ค่าเป้าหมาย				
	๒๕๖๖	๒๕๖๗	๒๕๖๘	๒๕๖๙	๒๕๗๐
จำนวนแหล่งท่องเที่ยวในชุมชนที่ได้รับการพัฒนาฟื้นฟู	๒	๓	๔	๕	๖
จำนวนการจัดกิจกรรมส่งเสริมการท่องเที่ยวเพิ่มขึ้น	๒	๔	๖	๘	๑๐
ร้อยละของรายได้ในชุมชนที่ได้จากการท่องเที่ยว	๑	๒	๓	๔	๕

กลยุทธ์

๑. ส่งเสริมและพัฒนาขีดความสามารถทางการท่องเที่ยว
๒. ส่งเสริมเศรษฐกิจการท่องเที่ยวให้เติบโต

แนวทางการพัฒนา

๑. ส่งเสริมพัฒนาการท่องเที่ยวของจังหวัดลำพูน โดยมุ่งเน้นการท่องเที่ยวทางธรรมชาติและทางวัฒนธรรม รวมถึงสนับสนุนกิจกรรมการท่องเที่ยว
๒. ส่งเสริมพัฒนาศักยภาพด้านการท่องเที่ยว โดยให้ชุมชนนำเทคโนโลยี และนวัตกรรมมาใช้ในการบริหารจัดการ
๓. ส่งเสริมการประชาสัมพันธ์การท่องเที่ยวเชิงรุก

ประเด็นยุทธศาสตร์ที่ ๒ : เมืองแห่งนวัตกรรมการเกษตร อุตสาหกรรมและเศรษฐกิจสร้างสรรค์

วัตถุประสงค์

เพื่อพัฒนาความเจริญเติบโตทางด้านเศรษฐกิจอย่างยั่งยืนบนฐานของความพอเพียง ทั้งในภาคการเกษตร ภาคอุตสาหกรรม และภาคหัตถกรรมอย่างสร้างสรรค์

เป้าประสงค์

๑. พัฒนาและปรับปรุงแหล่งน้ำ ขุดลอก คูคลอง และจัดสร้างแหล่งน้ำเพื่อการสาธารณสุขโรคและสาธารณสุขการ

๒. ส่งเสริมภาคการผลิต การเกษตร อุตสาหกรรม หัตถกรรม และเพิ่มทักษะผู้ประกอบการธุรกิจ

ตัวชี้วัดเป้าประสงค์และค่าเป้าหมาย

ตัวชี้วัด	ค่าเป้าหมาย				
	๒๕๖๖	๒๕๖๗	๒๕๖๘	๒๕๖๙	๒๕๗๐
ร้อยละของครัวเรือนและพื้นที่การเกษตรมีน้ำใช้อย่างทั่วถึงและเพียงพอ	๕	๑๐	๑๕	๒๐	๒๕
ร้อยละของรายได้ในชุมชนจากภาคการเกษตร อุตสาหกรรม และหัตถกรรมเพิ่มขึ้น	๑	๒	๓	๔	๕

กลยุทธ์ ๑

ปรับปรุงและพัฒนาแหล่งน้ำเพื่อการเกษตรและการอุปโภคบริโภค

แนวทางการพัฒนา

๑. ก่อสร้าง ซ่อมแซม อ่างเก็บน้ำ ฝายทดน้ำ สระเก็บน้ำ
๒. ขุดลอกคูคลองที่ตื้นเขิน การทำระบบธนาคารน้ำใต้ดิน
๓. ขุดเจาะบ่อบาดาล รวมทั้งการจัดระบบบริหารจัดการน้ำแบบครบวงจร

กลยุทธ์ ๒

ส่งเสริมและสร้างความเข้มแข็งให้กับภาคเกษตร หัตถกรรม อุตสาหกรรม เพื่อเพิ่มรายได้สร้างมูลค่าทางเศรษฐกิจอย่างยั่งยืน

แนวทางการพัฒนา

๑. ส่งเสริมการพัฒนาเกษตรปลอดภัย เกษตรแปรรูป และเกษตรมูลค่าเพิ่ม ตามแนวพระราชดำรินั้นการลดต้นทุน เพิ่มคุณภาพและมูลค่าผลผลิตอย่างครบวงจร
๒. ส่งเสริมกลุ่มวิสาหกิจการเกษตรแปรรูปให้มีคุณภาพมาตรฐาน
๓. ส่งเสริมการเลี้ยงไก่พันธุ์พื้นเมืองและสัตว์เศรษฐกิจอินทรีย์พื้นบ้าน
๔. ส่งเสริมการจัดตลาดผลผลิตทางการเกษตร รวมทั้งเชื่อมโยงการแลกเปลี่ยนจำหน่ายผลผลิตกับองค์กรปกครองส่วนท้องถิ่นระหว่างจังหวัด ภายใต้หลักการ "ตลาดนำการผลิต"
๕. สนับสนุนการพัฒนาผลิตภัณฑ์ชุมชน ให้มีคุณภาพมาตรฐานการผลิตรวมทั้ง ส่งเสริมให้ได้รับการรองรับมาตรฐานสิ่งบ่งชี้ทางภูมิศาสตร์ (GI) เพื่อสร้างโอกาสทางการตลาดทั้งในและต่างประเทศ

๖. สนับสนุนการออกแบบผลิตภัณฑ์ให้มีคุณภาพและมาตรฐาน
๗. ส่งเสริมการประชาสัมพันธ์ การพัฒนาระบบตลาด และการจำหน่ายผลิตภัณฑ์ชุมชน (OTOP) ผ่านทุกช่องทาง รวมทั้ง การจัดงานแสดงสินค้าชุมชนให้
๘. ส่งเสริมการนำเอาเทคโนโลยีและนวัตกรรมมาใช้เพื่อเพิ่มศักยภาพในการยกระดับคุณภาพและปริมาณผลผลิตการเกษตรให้มีขีดความสามารถแข่งขันทางการตลาดได้

ประเด็นยุทธศาสตร์ที่ ๓: เมืองแห่งคุณภาพชีวิต สุขภาวะ และสิ่งแวดล้อมที่ดี

วัตถุประสงค์

เพื่อพัฒนาคุณภาพชีวิตของประชาชนชาวลำพูนในทุกภาคส่วนให้มีชีวิต สุขภาวะ อนามัยที่ดี มีความสุข และสภาพสิ่งแวดล้อมที่เหมาะสมตามบริบทของแต่ละชุมชน

เป้าประสงค์

๑. พัฒนาระบบโครงสร้างพื้นฐาน ระบบสาธารณูปโภคและระบบสาธารณูปการให้ได้มาตรฐาน และเพียงพอต่อความต้องการของประชาชนภายใต้การบูรณาการร่วมกันทุกภาคส่วน
๒. เพื่อส่งเสริมและพัฒนาคุณภาพชีวิตเด็กและเยาวชน ผู้สูงอายุ ผู้พิการและผู้ด้อยโอกาสอย่างทั่วถึง
๓. เพื่อส่งเสริมให้ประชาชนในพื้นที่มีสุขภาพดี
๔. พัฒนาการกีฬาของเด็ก/เยาวชน/ประชาชน พร้อมทั้งจัดหาสถานที่/บำรุงรักษา ซ่อมแซม ให้พร้อมรองรับการแข่งขันกีฬา
๕. ประชาชนมีส่วนร่วมในการการดูแลสุขภาพ ฟื้นฟู และอนุรักษ์ทรัพยากรธรรมชาติและสิ่งแวดล้อมแบบยั่งยืน

ตัวชี้วัดเป้าประสงค์และค่าเป้าหมาย

ตัวชี้วัด	ค่าเป้าหมาย				
	๒๕๖๖	๒๕๖๗	๒๕๖๘	๒๕๖๙	๒๕๗๐
ร้อยละของเส้นทางคมนาคมที่ได้รับการก่อสร้างและปรับปรุงให้ได้มาตรฐาน	๑๐	๑๕	๒๐	๒๕	๓๐
ร้อยละของเด็กและเยาวชน ผู้สูงอายุ ผู้ด้อยโอกาส ผู้พิการที่ได้รับสวัสดิการสังคมช่วยเหลือเพิ่มขึ้น	๑๐	๑๕	๒๐	๒๕	๓๐
ร้อยละของประชาชนในพื้นที่มีสุขภาพดี	๑๐	๑๕	๒๐	๒๕	๓๐
ร้อยละของโครงการ/กิจกรรมที่ดำเนินการด้านกีฬา	๑๐	๑๕	๒๐	๒๕	๓๐
ร้อยละของประชาชนมีส่วนร่วมในการอนุรักษ์ ฟื้นฟู ทรัพยากรธรรมชาติและสิ่งแวดล้อม	๑๐	๑๕	๒๐	๒๕	๓๐

กลยุทธ์ ๑

ปรับปรุงโครงสร้างพื้นฐานและการจัดระบบบริการสาธารณะให้ได้มาตรฐาน เพื่อยกระดับคุณภาพชีวิตของประชาชนในจังหวัดลำพูน

แนวทางการพัฒนา

๑. สนับสนุนองค์กรปกครองส่วนท้องถิ่น ในการพัฒนาด้านโครงสร้างพื้นฐานและการจัดระบบบริการสาธารณะให้ได้มาตรฐานครบวงจรและตอบสนองประโยชน์สุขของประชาชน
๒. ก่อสร้างและปรับปรุง บำรุงรักษาเส้นทางคมนาคม สะพาน เขื่อน ระบบระบายน้ำ

กลยุทธ์ ๒

ส่งเสริมและสร้างความเข้มแข็งของชุมชนและการพัฒนาศักยภาพของประชาชนทุกกลุ่มวัย

แนวทางการพัฒนา

๑. ส่งเสริมพัฒนาศักยภาพของกลุ่มสตรี กลุ่มเยาวชน และกลุ่มพลังมวลชนต่างๆ ให้เป็นบุคลากรที่มีคุณภาพ และมีองค์ความรู้ในด้านเทคโนโลยีสารสนเทศ
๒. สร้างเครือข่ายความร่วมมือของท้องถิ่น ท้องที่ ชุมชน และสถานศึกษา ในการป้องกันและแก้ไขปัญหายาเสพติด
๓. ส่งเสริมและสนับสนุนกิจกรรมการพัฒนาของกลุ่มสตรี อาสาสมัครประจำหมู่บ้าน (อสม.) ผู้สูงอายุ เด็กและเยาวชน ผู้ด้อยโอกาส ผู้พิการ และกลุ่มพลังมวลชนต่าง ๆ ให้มีศักยภาพความเข้มแข็งและคุณภาพชีวิตที่ดีขึ้น

กลยุทธ์ ๓

ส่งเสริมสนับสนุนการพัฒนาด้านสุขภาพ เพื่อป้องกันและดูแลรักษาสุขภาพของประชาชนในระดับพื้นฐานให้มีคุณภาพชีวิตที่ดี

แนวทางการพัฒนา

๑. ส่งเสริมคุณภาพการให้บริการด้านสาธารณสุขขั้นพื้นฐานแก่ประชาชนอย่างทั่วถึง รวมถึงการพัฒนาศักยภาพการทำงานของอาสาสมัครสาธารณสุขประจำหมู่บ้าน (อสม.) ในด้านวิชาการและองค์ความรู้
๒. สนับสนุนการจัดตั้งศูนย์สุขภาพชุมชนระดับอำเภอ เพื่อเป็นแหล่งเรียนรู้การให้บริการด้านสาธารณสุขและด้านวิชาการ ตามภารกิจของอาสาสมัครสาธารณสุขประจำหมู่บ้าน (อสม.)

กลยุทธ์ ๔

ปรับปรุงสนามกีฬา สถานที่นันทนาการ และส่งเสริมพัฒนาการกีฬาเพื่อสุขภาพ มุ่งสู่ความเป็นเลิศ

แนวทางการพัฒนา

๑. ปรับปรุงสนามกีฬา อุปกรณ์การกีฬา และภูมิทัศน์ภายในสนามกีฬา ให้สมบูรณ์และได้มาตรฐานสำหรับการออกกำลังกายของประชาชนทุกเพศทุกวัย และสามารถรองรับการแข่งขันกีฬาในระดับจังหวัดและระดับชาติ
๒. ส่งเสริม สนับสนุนการจัดการแข่งขันกีฬานักเรียน กีฬาประชาชน ในระดับอำเภอและจังหวัด

กลยุทธ์ ๕

ปรับปรุง/ก่อสร้าง สถานที่พื้นที่สีเขียว ให้มีคุณภาพอากาศเป็นไปตามค่ามาตรฐาน รองรับ การมีสุขภาพะ ภายใต้สิ่งแวดล้อมที่ดี

แนวทางการพัฒนา

๑. ส่งเสริมการอนุรักษ์ พื้นที่พืชรพยากรธรรมชาติและสิ่งแวดล้อม ให้มีสภาพสมบูรณ์และพัฒนา เมืองน่าอยู่บนพื้นฐานของการมีส่วนร่วมของทุกภาคส่วน
๒. สนับสนุนการป้องกันแก้ไขปัญหาหมอกควันและไฟป่าอย่างมีส่วนร่วม
๓. สนับสนุนการป้องกันและบรรเทาสาธารณภัยต่างๆ อย่างมีประสิทธิภาพ
๔. ส่งเสริม สนับสนุนการแก้ไขปัญหาขยะ และการกำจัดผักตบชวา ร่วมกับองค์กรปกครองส่วน ท้องถิ่น และหน่วยงานที่เกี่ยวข้อง
๕. สนับสนุนการสร้างสวนสาธารณะขนาดใหญ่ เพื่อเพิ่มพื้นที่สีเขียว และเป็นสถานที่พักผ่อน หย่อนใจและเป็นพื้นที่สันทนาการของประชาชน

กลยุทธ์ ๖

สนับสนุนให้ประชาชนมีส่วนร่วมในการบริหารพัฒนา และการเพิ่มประสิทธิภาพในการทำงานของ องค์กรปกครองส่วนท้องถิ่น

แนวทางการพัฒนา

๑. ส่งเสริมการปกครองระบอบประชาธิปไตย อันมีพระมหากษัตริย์ทรงเป็นประมุข รวมทั้ง หลักการแห่งสิทธิ เสรีภาพและหน้าที่ความรับผิดชอบของพลเมือง
๒. ส่งเสริมการมีส่วนร่วมของประชาชนในการจัดทำแผนพัฒนาและการบริหารงานของท้องถิ่น
๓. สนับสนุนการจัดทำแผนพัฒนาขององค์กรปกครองส่วนท้องถิ่นให้มีคุณภาพและมีศักยภาพใน การพัฒนาและแก้ไขปัญหา รวมทั้งผลักดันแผนงาน โครงการพัฒนาที่เกินศักยภาพขององค์กรปกครองส่วน ท้องถิ่น เพื่อบรรจุไว้ในแผนยุทธศาสตร์การพัฒนารัฐและกลุ่มจังหวัด
๔. พัฒนาบุคลากรให้มีความรู้ความสามารถและทักษะด้านการบริหารงาน การวางแผนและการใช้ เทคโนโลยีสารสนเทศ เพื่อให้สามารถปฏิบัติงานได้อย่างมีประสิทธิภาพและประสิทธิผล พร้อมทั้งดูแล ด้านสวัสดิการให้แก่บุคลากร

ยุทธศาสตร์ที่ ๔ : เมืองแห่งภูมิปัญญาและการเรียนรู้ตลอดชีวิต

วัตถุประสงค์

๑. เพื่อส่งเสริมให้ลำพูนเป็นเมืองแห่งภูมิปัญญาท้องถิ่น
๒. เพื่อส่งเสริมและสนับสนุนให้ประชาชนในจังหวัดลำพูนได้รับการเรียนรู้ตลอดชีวิตอย่างเท่าเทียม และทั่วถึง

เป้าประสงค์

๑. สนับสนุนอนุรักษ์ สืบสาน เผยแพร่ วัฒนธรรม ประเพณีและภูมิปัญญาท้องถิ่นให้คงอยู่และยั่งยืน
๒. ประชาชนในจังหวัดลำพูนเข้าถึงการศึกษาทุกระดับได้อย่างเท่าเทียมและทั่วถึง

ตัวชี้วัดเป้าประสงค์และค่าเป้าหมาย

ตัวชี้วัด	ค่าเป้าหมาย				
	๒๕๖๖	๒๕๖๗	๒๕๖๘	๒๕๖๙	๒๕๗๐
จำนวนกิจกรรมการอนุรักษ์ สืบสาน เผยแพร่ วัฒนธรรม ประเพณีและภูมิปัญญาท้องถิ่น	๑๐	๑๕	๒๐	๒๕	๓๐
ร้อยละของนักเรียนที่สำเร็จการศึกษาภาคบังคับใน จังหวัดลำพูน	๙๐	๙๑	๙๒	๙๓	๙๔
จำนวนกิจกรรมที่ส่งเสริมการเรียนรู้ตลอดชีวิตของ ประชาชนในจังหวัดลำพูน	๕	๑๐	๑๕	๒๐	๒๕

กลยุทธ์ ๑

ส่งเสริมทำนุบำรุงศาสนา อนุรักษ์ สืบสาน และเผยแพร่ศิลปวัฒนธรรม ขนบธรรมเนียมประเพณี และภูมิปัญญาท้องถิ่น

แนวทางการพัฒนา

๑. ทำนุบำรุงส่งเสริมพระพุทธศาสนา ทั้งศาสนสถาน ศาสนวัตถุ และศาสนธรรม เพื่อปลูกฝัง คุณธรรมจริยธรรมเป็นหลักยึดเหนี่ยวทางจิตใจให้แก่เด็ก เยาวชนและประชาชน

๒. อนุรักษ์ พิธีกรรม และสืบสานศิลปวัฒนธรรม ขนบธรรมเนียมประเพณี และภูมิปัญญาท้องถิ่นที่มี เอกลักษณ์ให้คงอยู่คู่เมืองและชุมชนสืบไป

กลยุทธ์ ๒

ส่งเสริมและพัฒนายกระดับคุณภาพการศึกษาทุกระดับให้มีคุณภาพตามเกณฑ์มาตรฐานการศึกษา

แนวทางการพัฒนา

๑. ส่งเสริม สนับสนุนการพัฒนาการศึกษาทั้งในระบบและนอกระบบ ให้มีคุณภาพเท่าทันกับการ เปลี่ยนแปลงของโลกและสามารถเชื่อมต่อสู่การสร้างงาน สร้างอาชีพ

๒. สนับสนุนการพัฒนาผู้บริหาร ครู และบุคลากรทางการศึกษา ให้มีทักษะทางวิชาการเทคโนโลยี และการบริหารงานแบบมืออาชีพ

แผนพัฒนาจังหวัดลำพูน พ.ศ. ๒๕๖๑ - ๒๕๖๕

เป้าหมายการพัฒนา/วิสัยทัศน์ในการพัฒนาของจังหวัดลำพูน (Vision)

“เมืองแห่งความสุข บนความพอเพียง”

นิยาม

“เมืองแห่งความสุข บนความพอเพียง” หมายถึง “ประชาชนในจังหวัดลำพูนมีความสุขจากคุณภาพชีวิตและสถานะแวดล้อมที่ดี”

ตัวชี้วัดและค่าเป้าหมายรวม

๑. ผลิตภัณฑ์มวลรวมจังหวัดเพิ่มขึ้นไม่น้อยกว่าร้อยละ ๒ ต่อปี
๒. หมู่บ้าน/ชุมชนมีการจัดการขยะมูลฝอยชุมชนอย่างถูกต้องตามหลักวิชาการ เพิ่มขึ้นร้อยละ ๕ ต่อปี

ตัวชี้วัดเป้าหมาย/วิสัยทัศน์ ตัวชี้วัดวิสัยทัศน์แบ่งออกเป็น ๒ ส่วน ดังนี้

- (๑) ตัวชี้วัดความสุข
- (๒) ตัวชี้วัดความพอเพียง

โดยการวัดความสุขของประชาชนในจังหวัดจากคุณภาพชีวิต อ้างอิงตัวชี้วัดที่ปรับปรุงจาก ดัชนีคุณภาพชีวิตของคณะกรรมการอำนวยการงานพัฒนาคุณภาพชีวิตของประชาชน พชช. (๒๕๕๘) ซึ่งสามารถใช้ข้อมูลความจำเป็นพื้นฐาน (จปฐ.) และข้อมูลพื้นฐาน และได้นำเอาแนวคิดคุณภาพชีวิต (quality of life) ของ OECD (The Organization for Economic Co-operation and Development) มาปรับปรุงให้สอดคล้องกับบริบทเฉพาะของจังหวัดลำพูน โดยแบ่งออกเป็น ๕ หมวด ดังนี้

- (๑) ความจำเป็นขั้นพื้นฐาน
- (๒) การพัฒนาทุนมนุษย์
- (๓) การเติบโตและความมั่นคงทางเศรษฐกิจ
- (๔) การอนุรักษ์ทรัพยากรธรรมชาติและสิ่งแวดล้อม
- (๕) คุณธรรมและความสามัคคีของคนในสังคม

ประเด็นการพัฒนาจังหวัด

จังหวัดลำพูนกำหนดประเด็นการพัฒนา จำนวน ๕ ประเด็น โดยเรียงตามลำดับความสำคัญ ดังนี้

๑. เมืองที่เป็นมิตรกับสิ่งแวดล้อม (Green City)
๒. เมืองหัตถ นวัตกรรม สร้างสรรค์ (Creative Craft Innopolis)
๓. เมืองเกษตรสีเขียว (Green Agricultural City)
๔. เมืองจุดหมายปลายทางแห่งการท่องเที่ยวเชิงประสบการณ์วัฒนธรรม (Cultural Experience Destination)
๕. เมืองแห่งคุณภาพชีวิต (Quality of Life)

๑. ประเด็นการพัฒนาที่ ๑ : เมืองที่เป็นมิตรกับสิ่งแวดล้อม (Green City)

๑.๑ วัตถุประสงค์:

- (๑) พัฒนาให้เป็นจังหวัดสะอาดและเป็นมิตรกับสิ่งแวดล้อม
- (๒) อนุรักษ์และจัดการทรัพยากรธรรมชาติและสิ่งแวดล้อมอย่างสมดุลและยั่งยืน

๑.๒ เป้าหมายและตัวชี้วัด :

ตัวชี้วัด	ค่าเป้าหมาย (๒๕๖๓-๒๕๖๕)
๑. ชยะมูลฝอยชุมชนได้รับการจัดการอย่างถูกต้องตามหลักวิชาการ	เพิ่มขึ้นร้อยละ ๕ ต่อปี
๒. ดำเนินการป้องกันและแก้ไขปัญหาหมอกควันและไฟป่า เป็นไปตามเกณฑ์มาตรฐานที่กำหนด	ตามเกณฑ์มาตรฐานที่กำหนด
๓. จำนวนพื้นที่ป่าไม้ที่ได้รับการอนุรักษ์และฟื้นฟู	เพิ่มขึ้น ๑๐๐ ไร่ต่อปี

๑.๓ แนวทางการพัฒนา :

- (๑) การจัดการขยะมูลฝอยและของเสียอันตราย
- (๒) การรักษาและฟื้นฟูฐานทรัพยากรธรรมชาติและหลากหลายทางชีวภาพ โดยยึดหลักปรัชญาเศรษฐกิจพอเพียง
- (๓) การส่งเสริมการผลิตและการบริโภคที่เป็นมิตรกับสิ่งแวดล้อม
- (๔) การจัดการสิ่งแวดล้อมและมลพิษหมอกควันไฟป่า
- (๕) การบริหารจัดการน้ำ อย่างเหมาะสมและเชื่อมโยงพื้นที่เกษตรให้ทั่วถึง

๒. ประเด็นการพัฒนาที่ ๒ : เมืองหัตถ นวัตกรรม สร้างสรรค์ (Creative Craft Innopolis)

๒.๑ วัตถุประสงค์ :

- (๑) เพื่อส่งเสริม ยกกระตบและพัฒนาหัตถกรรม ด้วยนวัตกรรมอย่างสร้างสรรค์
- (๒) เพื่อเตรียมความพร้อมรองรับการขยายตัวทางเศรษฐกิจ

๒.๒ เป้าหมายและตัวชี้วัด :

ตัวชี้วัด	ค่าเป้าหมาย (๒๕๖๓-๒๕๖๕)
๑. มูลค่าการจำหน่ายผลิตภัณฑ์หัตถอุตสาหกรรมสร้างสรรค์ ผลิตภัณฑ์เด่นของจังหวัด และ OTOP	เพิ่มขึ้น เพิ่มขึ้นร้อยละ ๑๐ ต่อปี
๒. จำนวนผลิตภัณฑ์เชิงนวัตกรรมและสร้างสรรค์เข้าสู่ตลาด	เพิ่มขึ้น จำนวน ๕ ผลิตภัณฑ์ต่อปี
๓. ผู้ผลิต/ผู้ประกอบการได้รับการพัฒนาศักยภาพ	เพิ่มขึ้น ๕๐ รายต่อปี
๔. ส่งเสริมสนับสนุนและผลักดันการพัฒนาโครงสร้างพื้นฐาน และการคมนาคมขนส่งและ Logistics รองรับการค้าขายตัว ของอุตสาหกรรม การค้าและลงทุน	๑ แผนงานต่อปี

๒.๓ แนวทางการพัฒนา :

- (๑) การวิจัยพัฒนา (R&D) ออกแบบผลิตภัณฑ์ และพัฒนาโครงสร้างพื้นฐาน
- (๒) เพิ่มขีดความสามารถและศักยภาพให้แก่ผู้ประกอบการและฝีมือแรงงาน
- (๓) การพัฒนาคุณภาพมาตรฐานการผลิตและสร้างมูลค่าเพิ่ม โดยใช้นวัตกรรมและเทคโนโลยี
- (๔) การประชาสัมพันธ์ ส่งเสริมและพัฒนาระบบตลาด ให้สามารถแข่งขันได้ในกลุ่มประเทศเพื่อนบ้าน AEC และกลุ่ม Asean+๓

๓. ประเด็นการพัฒนาที่ ๓ : เมืองเกษตรสีเขียว (Green Agriculture)**๓.๑ วัตถุประสงค์:**

พัฒนาการเกษตรให้มาตรฐานปลอดภัยและมูลค่าเพิ่มสูง

๓.๒ เป้าหมายและตัวชี้วัด :

ตัวชี้วัด	ค่าเป้าหมาย (๒๕๖๓-๒๕๖๕)
๑.มูลค่าสินค้าเกษตรเพิ่มขึ้น	ร้อยละ ๑๐ ต่อปี
๒.ลดต้นทุนการผลิตทางการเกษตร	ร้อยละ ๕ ต่อปี
๓.สินค้าเกษตรได้รับการรับรองมาตรฐานความปลอดภัยเพิ่มขึ้น	ร้อยละ ๒๐ ต่อปี
๔.สินค้าเกษตรได้รับการรับรองมาตรฐานเกษตรอินทรีย์เพิ่มขึ้น	ร้อยละ ๕ ต่อปี
๕.เตรียมการเข้าสู่เกษตรอินทรีย์ (PGS) เพิ่มขึ้น	ร้อยละ ๕ ต่อปี

๓.๓ แนวทางการพัฒนา :

- (๑) การวิจัยพัฒนา (R&D) ผลิตภัณฑ์ และพัฒนาปัจจัยพื้นฐานและบุคลากร
- (๒) การเพิ่มผลผลิต พัฒนาคุณภาพและลดต้นทุนการผลิต
- (๓) การแปรรูปและสร้างมูลค่าเพิ่ม โดยใช้นวัตกรรมและเทคโนโลยี
- (๔) การประชาสัมพันธ์ ส่งเสริมและพัฒนาระบบตลาด ให้สามารถแข่งขันได้ในกลุ่มประเทศเพื่อนบ้าน AEC และกลุ่ม Asean+๓

**๔. ประเด็นการพัฒนาที่ ๔ : เมืองจุดหมายปลายทางแห่งการท่องเที่ยวเชิงประสบการณ์วัฒนธรรม
(Cultural Experience Destination)**

๔.๑ วัตถุประสงค์ :

พัฒนาลำพูนสู่เมืองมรดกวัฒนธรรมล้านนา และสร้างมูลค่าเพิ่มจากการท่องเที่ยวอย่างยั่งยืน

๔.๒ ตัวชี้วัดและค่าเป้าหมาย :

ตัวชี้วัด	ค่าเป้าหมาย (๒๕๖๓-๒๕๖๕)
๑.รายได้จากการท่องเที่ยวเพิ่มขึ้น	เพิ่มขึ้นร้อยละ ๓ ต่อปี
๒.นักท่องเที่ยวเพิ่มขึ้น	ร้อยละ ๒ ต่อปี
๓.ค่าใช้จ่ายเฉลี่ยของนักท่องเที่ยวในพื้นที่เพิ่มขึ้น	ร้อยละ ๒ ต่อปี

๔.๓ แนวทางการพัฒนา :

- (๑) การสืบค้นและจัดการองค์ความรู้ฐานวัฒนธรรมชุมชนและการท่องเที่ยว
- (๒) การสืบค้นและจัดการองค์ความรู้วัฒนธรรมชุมชนและการท่องเที่ยว
- (๓) เตรียมความพร้อมและพัฒนาศักยภาพบุคลากร
- (๔) ปรับปรุงโครงสร้างพื้นฐาน และการอำนวยความสะดวก
- (๕) พัฒนากิจกรรมและของที่ระลึกฯ รองรับการท่องเที่ยว
- (๖) การพัฒนาตลาดและประชาสัมพันธ์

๕. ประเด็นการพัฒนาที่ ๕ : การพัฒนาสู่เมืองแห่งคุณภาพชีวิต (Quality of Life)

๕.๑ วัตถุประสงค์ :

ยกระดับคุณภาพชีวิตที่ดีของประชาชนในจังหวัดลำพูน อย่างเท่าเทียม

๕.๒ ตัวชี้วัดและค่าเป้าหมาย :

ตัวชี้วัด	ค่าเป้าหมาย (๒๕๖๓-๒๕๖๕)
๑.ร้อยละของครัวเรือนที่มีรายได้ต่ำกว่าเกณฑ์ จปฐ. ลดลง	ลดลงร้อยละ ๓ ต่อปี
๒.ร้อยละของคดียาเสพติดลดลง	ลดลงร้อยละ ๑ ต่อปี
๓.ร้อยละของหมู่บ้าน/ชุมชนที่ได้รับการพัฒนาให้เป็นชุมชน เข้มแข็งต้นแบบ	เพิ่มขึ้น ๘ แห่งต่อปี

๕.๓ แนวทางการพัฒนา :

- (๑) การยกระดับคุณภาพชีวิตและพัฒนาอาชีพ โครงสร้างพื้นฐานเพื่อส่งเสริมคุณภาพชีวิตที่ดี
- (๒) การพัฒนาศักยภาพของประชาชนทุกกลุ่มวัย
- (๓) การขับเคลื่อนสู่เมืองน่าอยู่

๓. การวิเคราะห์เพื่อพัฒนาท้องถิ่นของเทศบาลตำบลบ้านแป้น

๓.๑ การวิเคราะห์กรอบการจัดทำยุทธศาสตร์ขององค์กรปกครองส่วนท้องถิ่น

การวิเคราะห์ SWOT เป็นการวิเคราะห์ข้อมูลพื้นฐานของเทศบาลตำบลบ้านแป้น ทั้งทางด้านสภาพทั่วไป ด้านโครงสร้างพื้นฐาน ด้านเศรษฐกิจ ด้านสังคม ด้านการเมืองการบริหาร และด้านทรัพยากรธรรมชาติและสิ่งแวดล้อม ดังนี้

จุดแข็ง (Strengths)

๑. มีประเพณี วัฒนธรรม ภูมิปัญญาท้องถิ่นที่ดึงดูดที่ได้รับการสืบทอดจากบรรพบุรุษซึ่งมีเอกลักษณ์เป็นของตนเอง
๒. มีผลิตภัณฑ์ หมวกจักสาน อิฐบล็อก ที่มีชื่อเสียงของเทศบาล
๓. ใกล้ตัวจังหวัด การคมนาคมสะดวก
๔. ราษฎรมีความตื่นตัวและมีส่วนร่วมในการพัฒนา ให้ความสนใจในการบริหารงาน

จุดอ่อน (Weaknesses)

๑. กลุ่มอาชีพยังไม่เข้มแข็ง ขาดงบประมาณสนับสนุน
๒. การวางผังเมืองยังไม่ดีพอ
๓. มีปัญหาสิ่งแวดล้อม ที่ทิ้งขยะในเขตเทศบาลก่อให้เกิดมลภาวะทางอากาศ
๔. ขาดความร่วมมือจากคนบางกลุ่ม
๕. ไม่มีสถานที่พักผ่อนหย่อนใจ

โอกาส (Opportunities)

๑. อยู่ใกล้ตัวจังหวัด ซึ่งเป็นศูนย์กลางในหลาย ๆ ด้านในอนาคต
๒. จังหวัดมีนโยบายส่งเสริมให้ทำโครงการเมืองน่าอยู่
๓. ลำพูนเป็นแหล่งอารยธรรมล้านนา มีโบราณสถานที่สำคัญ เป็นที่รู้จักทั่วไป
๔. บ้านแป้นเป็นหมู่บ้านที่มีผลิตภัณฑ์ขึ้นชื่อในการทำหมวกจักสาน

ข้อจำกัดและภัยคุกคาม (Threats)

๑. งบประมาณมีน้อยและจำกัด
๒. ในเขตเทศบาลไม่มีสถานที่ท่องเที่ยว
๓. ผลิตภัณฑ์ในพื้นที่อื่นมีหลากหลายมากกว่า
๔. มีการแข่งขันกันประกอบอาชีพ ไม่มีการรวมตัวจัดตั้งเป็นกลุ่ม
๕. การบังคับใช้กฎหมายยังไม่จริงจัง เช่น การรุกป่าที่ดินของรัฐ
๖. การเกิดโรคระบาด โรคอุบัติใหม่ อุตุนิซ้า

๓.๒ การประเมินสถานการณ์สภาพแวดล้อมภายนอกที่เกี่ยวข้อง

สถานการณ์การพัฒนาของเทศบาลตำบลบ้านแป้น ได้ทำการวิเคราะห์ศักยภาพเพื่อประเมินสถานการณ์การพัฒนาในปัจจุบัน และโอกาสการพัฒนาในอนาคตของเทศบาลตำบลบ้านแป้น โดยใช้เทคนิค SWOT Analysis ได้แก่ การวิเคราะห์จุดแข็ง จุดอ่อน โอกาส และข้อจำกัด ซึ่งการวิเคราะห์ปัญหาและความต้องการของประชาชนในเขตเทศบาลตำบลบ้านแป้น โดยมีรายละเอียดดังนี้

๓.๒.๑ ปัญหาด้านโครงสร้างพื้นฐาน

เนื่องจากเป็นพื้นที่ที่มีการขยายตัวของชุมชน มีการก่อสร้างที่อยู่อาศัยเพิ่มมากขึ้น ปัญหาจากรถบรรทุกดิน หิน ทรายวิ่งบนถนนในพื้นที่ ทำให้สภาพถนนชำรุด เป็นหลุมเป็นบ่อ บางเส้นทางเมื่อฝนตกเกิดปัญหาน้ำท่วมขัง ถนนลื่นทำให้เกิดอุบัติเหตุ

๓.๒.๒ ปัญหาด้านเศรษฐกิจ

ประชากรส่วนใหญ่ประกอบอาชีพเกษตรกรรม และรับจ้างประสบปัญหาเรื่องราคาพืชผลทางการเกษตรตกต่ำ ขาดการรวมกลุ่มประกอบอาชีพเสริม ตลอดจนเรื่องของค่าครองชีพที่สูงขัดกับรายได้

๓.๒.๓ ปัญหาด้านสังคม

ปัจจุบันเกิดปัญหาเรื่องของยาเสพติดของกลุ่มวัยรุ่น เนื่องจากครอบครัวที่แตกแยก หรือพ่อแม่ไม่มีเวลาที่จะเอาใจใส่และอบรม เนื่องมาจากการหาเลี้ยงชีพ ตลอดจนในเรื่องของผู้ด้อยโอกาสในสังคม เด็กที่ถูกทอดทิ้ง ผู้หญิงที่ถูกทำร้ายร่างกายและจิตใจ คนพิการที่ถูกสังคมมองว่าไร้ค่า หรือแม้กระทั่งผู้สูงอายุที่ถูกทอดทิ้งให้อยู่อย่างโดดเดี่ยว ทั้งหมดนี้ล้วนแล้วแต่เป็นปัญหาที่กำลังเกิดขึ้น ถึงแม้ทางหน่วยงานที่รับผิดชอบจะเข้าช่วยแก้ไขและยื่นมือไปช่วยเพียงใดก็ยังไม่เพียงพอกับปริมาณของปัญหาที่เกิดขึ้นอย่างทวีคูณ

๓.๒.๔ ปัญหาด้านแหล่งน้ำ

เรื่องของแหล่งกักเก็บน้ำ/คูคลอง/ห้วย/หนอง/บึง ที่ตื้นเขินและมีวัชพืชขวางทางน้ำ ในช่วงฤดูฝนเกิดปัญหาน้ำท่วมเพราะพื้นที่บางส่วนราบลุ่มต่ำ ในเรื่องของน้ำประปาไม่เพียงพอกับความต้องการของประชาชนโดยเฉพาะช่วงฤดูแล้ง

๓.๒.๕ ปัญหาด้านการเมืองการบริหาร

ประชาชนยังไม่เข้าใจในบทบาทหน้าที่ของเทศบาลและคาดหวังให้การพัฒนามุ่งเน้นและให้ความสำคัญแต่เรื่องของโครงสร้างพื้นฐาน ขาดความสนใจเรื่องของสถาบันครอบครัว เยาวชน ผู้ด้อยโอกาสในสังคม ตลอดจนเรื่องของการพัฒนาสิ่งแวดล้อมที่เป็นทรัพยากรธรรมชาติที่สำคัญในท้องถิ่น

๓.๒.๖ ปัญหาด้านการศึกษา ศาสนาและวัฒนธรรม

ด้านการศึกษา เด็กยังขาดแคลนทุนทรัพย์ทางการศึกษา และผู้ปกครองมีค่านิยมส่งลูกหลานเข้าเรียนในโรงเรียนที่มีชื่อเสียง

ศาสนาและวัฒนธรรม ปัจจุบันถูกมองข้ามและละเลยไปด้วยค่านิยมและวัฒนธรรมของต่างชาติ ทำให้ประเพณี วัฒนธรรมที่ดีกำลังจะถูกลืม ตลอดจนเรื่องของภูมิปัญญาชาวบ้าน วิถีชีวิต ปราชญ์ชาวบ้าน ก็กำลังจะสูญหายเพราะขาดความสนใจและมองข้ามความสำคัญไป

๓.๒.๗ ปัญหาด้านสาธารณสุข

ประชาชนยังขาดการดูแลเอาใจใส่ในสุขภาพอนามัยของตนเอง ขาดความรู้ในการโภชนาการและการป้องกันตัวเองให้ห่างจากโรคติดต่อต่าง ๆ

๓.๒.๘ ปัญหาด้านทรัพยากรธรรมชาติและสิ่งแวดล้อม

การเติบโตของชุมชนเมืองที่เพิ่มขึ้นอย่างรวดเร็วโดยขาดความรู้ในการจัดการสิ่งแวดล้อมทำให้เกิดปัญหาด้านสิ่งแวดล้อมโดยเฉพาะเรื่องการจัดขยะมูลฝอย

ส่วนที่ ๓

การนำแผนพัฒนาท้องถิ่นไปสู่การปฏิบัติ

๑. ยุทธศาสตร์การพัฒนาและแผนงาน

ที่	ยุทธศาสตร์	ด้าน	แผนงาน	หน่วยงานรับผิดชอบหลัก	หน่วยงานสนับสนุน
๑	ยุทธศาสตร์ที่ ๑ :การพัฒนาโครงสร้างพื้นฐานและสิ่งแวดล้อม	ด้านบริการชุมชนและสังคม	แผนงานเคหะและชุมชน	กองช่าง	อบจ.
			แผนงานอุตสาหกรรมและการโยธา		
			แผนงานการสาธารณสุข	กองสาธารณสุขฯ	สสจ./สสส.
		ด้านบริหารงานทั่วไป	แผนงานการรักษาความสงบภายใน	งานป้องกันฯ สำนักปลัด	จังหวัด อำเภอ
๒	ยุทธศาสตร์ที่ ๒ : การพัฒนาด้านเศรษฐกิจ	ด้านการเศรษฐกิจ	แผนงานการเกษตร	สำนักปลัดฯ	พม.
๓	ยุทธศาสตร์ที่ ๓ : การพัฒนาสังคม	ด้านบริหารงานทั่วไป	แผนงานบริหารงานทั่วไป	กองยุทธศาสตร์ฯ	
			แผนงานการรักษาความสงบภายใน	งานป้องกันฯ สำนักปลัด	จังหวัด อำเภอ
		ด้านบริการชุมชนและสังคม	แผนงานการสาธารณสุข	กองสาธารณสุขฯ	สสจ./สสส.
			แผนงานสร้างความเข้มแข็งของชุมชน	กองสวัสดิการ	พม.
			แผนงานการศึกษา	กองการศึกษาฯ	
			แผนงานการศาสนาวัฒนธรรมและนันทนาการ	กองการศึกษาฯ	
ด้านการดำเนินงานอื่น	แผนงานงบกลาง	กองสวัสดิการ			

ที่	ยุทธศาสตร์	ด้าน	แผนงาน	หน่วยงานรับผิดชอบหลัก	หน่วยงานสนับสนุน
๔	ยุทธศาสตร์ที่ ๔ : การพัฒนาด้านองค์กร	ด้านบริหารงานทั่วไป	แผนงานบริหารงานทั่วไป	สำนักปลัดฯ/กองคลัง/ กองยุทธศาสตร์ฯ	
			แผนงานการรักษาความสงบภายใน	งานป้องกันฯ สำนักปลัด	
		ด้านบริการชุมชนและสังคม	แผนงานเคหะและชุมชน	กองช่าง	
๕	ยุทธศาสตร์ที่ ๕ : การอุดหนุนหน่วยงานอื่น	ด้านบริหารงานทั่วไป	แผนงานบริหารงานทั่วไป	สำนักปลัดฯ	
			แผนงานการรักษาความสงบภายใน	งานป้องกันฯ สำนักปลัด	
		ด้านบริการชุมชนและสังคม	แผนงานการศึกษา	กองการศึกษาฯ	
			แผนงานการศาสนาวัฒนธรรมและ นันทนาการ	กองการศึกษาฯ	
			แผนงานการสาธารณสุข	กองสาธารณสุขฯ	
		ด้านการดำเนินงานอื่น	แผนงานงบกลาง	กองสวัสดิการ	

๒. บัญชีโครงการพัฒนาท้องถิ่น

แบบ ผ.๐๑

บัญชีสรุปโครงการพัฒนา
แผนพัฒนาท้องถิ่น (พ.ศ.๒๕๖๖ - ๒๕๗๐)
เทศบาลตำบลบ้านแป้น อำเภอเมืองลำพูน จังหวัดลำพูน

ยุทธศาสตร์	ปี ๒๕๖๖		ปี ๒๕๖๗		ปี ๒๕๖๘		ปี ๒๕๖๙		ปี ๒๕๗๐		รวม ๕ ปี	
	จำนวนโครงการ	งบประมาณ (บาท)	จำนวนโครงการ	งบประมาณ (บาท)	จำนวนโครงการ	งบประมาณ (บาท)	จำนวนโครงการ	งบประมาณ (บาท)	จำนวนโครงการ	งบประมาณ (บาท)	จำนวนโครงการ	งบประมาณ (บาท)
๑) ยุทธศาสตร์โครงสร้างพื้นฐาน ฯ												
๑.๑ แผนงานเคหะและชุมชน	๑๗	๕,๒๕๖,๐๐๐	๑๑	๕,๔๐๓,๐๐๐	๑๘	๔,๔๙๖,๐๐๐	๑๓	๔,๔๘๒,๐๐๐	๑๐	๒,๕๗๑,๐๐๐	๖๙	๒๒,๒๐๘,๐๐๐
๑.๒ แผนงานการรักษาความสงบภายใน	๒	๖๐,๐๐๐	๒	๖๐,๐๐๐	๒	๖๐,๐๐๐	๒	๖๐,๐๐๐	๒	๖๐,๐๐๐	๑๐	๓๐๐,๐๐๐
๑.๓ แผนงานการสาธารณสุข	๖	๒,๑๖๕,๐๐๐	๖	๒,๑๖๕,๐๐๐	๖	๒,๑๖๕,๐๐๐	๖	๒,๑๖๕,๐๐๐	๖	๒,๑๖๕,๐๐๐	๓๐	๑๐,๘๒๕,๐๐๐
รวม	๒๕	๗,๔๘๑,๐๐๐	๑๙	๗,๖๒๘,๐๐๐	๒๖	๖,๗๒๑,๐๐๐	๒๑	๖,๗๐๗,๐๐๐	๑๘	๔,๗๙๖,๐๐๐	๑๐๙	๓๓,๓๓๓,๐๐๐
๒) ยุทธศาสตร์การพัฒนาด้านเศรษฐกิจ												
๒.๑ แผนงานการเกษตร	๓	๖๐,๐๐๐	๓	๖๐,๐๐๐	๓	๖๐,๐๐๐	๓	๖๐,๐๐๐	๓	๖๐,๐๐๐	๑๕	๓๐๐,๐๐๐
๒.๒ แผนงานสร้างความเข้มแข็งของชุมชน	๕	๑๒๐,๐๐๐	๕	๑๒๐,๐๐๐	๕	๑๒๐,๐๐๐	๕	๑๒๐,๐๐๐	๕	๑๒๐,๐๐๐	๒๕	๖๐๐,๐๐๐
รวม	๘	๑๘๐,๐๐๐	๘	๑๘๐,๐๐๐	๘	๑๘๐,๐๐๐	๘	๑๘๐,๐๐๐	๘	๑๘๐,๐๐๐	๔๐	๙๐๐,๐๐๐
๓) ยุทธศาสตร์การพัฒนาด้านสังคม												
๓.๑ แผนงานบริหารงานทั่วไป	๗	๒๒๐,๐๐๐	๗	๒๒๐,๐๐๐	๗	๒๒๐,๐๐๐	๗	๒๒๐,๐๐๐	๗	๒๒๐,๐๐๐	๓๕	๑,๑๐๐,๐๐๐
๓.๒ แผนงานการรักษาความสงบภายใน	๖	๒๐๐,๐๐๐	๖	๒๐๐,๐๐๐	๖	๒๐๐,๐๐๐	๖	๒๐๐,๐๐๐	๖	๒๐๐,๐๐๐	๓๐	๑,๐๐๐,๐๐๐
๓.๓ แผนงานการสาธารณสุข	๗	๙๐,๐๐๐	๗	๙๐,๐๐๐	๗	๙๐,๐๐๐	๗	๙๐,๐๐๐	๗	๙๐,๐๐๐	๓๕	๔๕๐,๐๐๐
๓.๔ แผนงานสร้างความเข้มแข็งของชุมชน	๑๒	๖๑๐,๐๐๐	๑๒	๖๑๐,๐๐๐	๑๒	๖๑๐,๐๐๐	๑๒	๖๑๐,๐๐๐	๑๒	๖๑๐,๐๐๐	๖๐	๓,๐๕๐,๐๐๐
๓.๕ แผนงานการศึกษา	๑๙	๓,๐๓๓,๔๔๔	๑๙	๓,๐๔๔,๔๔๔	๑๙	๓,๐๔๔,๔๔๔	๑๙	๓,๐๕๐,๔๔๔	๑๙	๓,๐๕๐,๔๔๔	๙๕	๑๕,๒๒๓,๒๒๐
๓.๖ แผนงานการศาสนา วัฒนธรรมและ นันทนาการ	๑๓	๑,๒๙๐,๐๐๐	๑๓	๑,๒๙๐,๐๐๐	๑๓	๑,๒๙๐,๐๐๐	๑๓	๑,๒๙๐,๐๐๐	๑๓	๑,๒๙๐,๐๐๐	๖๕	๖,๔๕๐,๐๐๐
รวม	๖๔	๕,๔๔๓,๔๔๔	๖๔	๕,๔๕๔,๔๔๔	๖๔	๕,๔๕๔,๔๔๔	๖๔	๕,๔๖๐,๔๔๔	๖๔	๕,๔๖๐,๔๔๔	๓๒๐	๒๗,๒๗๓,๒๒๐

ยุทธศาสตร์	ปี ๒๕๖๖		ปี ๒๕๖๗		ปี ๒๕๖๘		ปี ๒๕๖๙		ปี ๒๕๗๐		รวม ๕ ปี	
	จำนวนโครงการ	งบประมาณ (บาท)	จำนวนโครงการ	งบประมาณ (บาท)	จำนวนโครงการ	งบประมาณ (บาท)	จำนวนโครงการ	งบประมาณ (บาท)	จำนวนโครงการ	งบประมาณ (บาท)	จำนวนโครงการ	งบประมาณ (บาท)
๔ ยุทธศาสตร์การพัฒนาด้านองค์กร												
๔.๑ แผนงานบริหารงานทั่วไป	๑๕	๖๙๐,๐๐๐	๑๕	๖๙๐,๐๐๐	๑๕	๖๙๐,๐๐๐	๑๕	๖๙๐,๐๐๐	๑๕	๖๙๐,๐๐๐	๗๕	๓,๔๕๐,๐๐๐
รวม	๑๕	๖๙๐,๐๐๐	๑๕	๖๙๐,๐๐๐	๑๕	๖๙๐,๐๐๐	๑๕	๖๙๐,๐๐๐	๑๕	๖๙๐,๐๐๐	๗๕	๓,๔๕๐,๐๐๐
๕) ยุทธศาสตร์การอุดหนุนหน่วยงานอื่นๆ												
๕.๑ แผนงานบริหารงานทั่วไป	๒	๓๓,๐๐๐	๒	๓๓,๐๐๐	๒	๓๓,๐๐๐	๒	๓๓,๐๐๐	๒	๓๓,๐๐๐	๑๐	๑๖๕,๐๐๐
๕.๒ แผนงานเคหะและชุมชน	๘	๖๖๕,๕๐๐	๒	๑๒๐,๐๐๐	๓	๓๓๗,๐๐๐	๑	๘๐,๐๐๐	๐	๐	๑๔	๑,๒๐๒,๕๐๐
๕.๓ แผนงานการรักษาความสงบภายใน	๒	๒๕,๐๐๐	๒	๒๕,๐๐๐	๒	๒๕,๐๐๐	๒	๒๕,๐๐๐	๒	๒๕,๐๐๐	๑๐	๑๒๕,๐๐๐
๕.๔ แผนงานการศึกษา	๓	๑,๑๙๐,๐๐๐	๓	๑,๑๙๐,๐๐๐	๓	๑,๑๙๐,๐๐๐	๓	๑,๑๙๐,๐๐๐	๓	๑,๑๙๐,๐๐๐	๑๕	๕,๙๕๐,๐๐๐
๕.๕ แผนงานการสาธารณสุข	๑	๑๘๐,๐๐๐	๑	๑๘๐,๐๐๐	๑	๑๘๐,๐๐๐	๑	๑๘๐,๐๐๐	๑	๑๘๐,๐๐๐	๕	๙๐๐,๐๐๐
๕.๖ แผนงานการศาสนาวัฒนธรรมและ	๒๖	๗๕๑,๐๐๐	๒๖	๗๕๑,๐๐๐	๒๖	๗๕๑,๐๐๐	๒๖	๗๕๑,๐๐๐	๒๖	๗๕๑,๐๐๐	๑๓๐	๓,๗๕๕,๐๐๐
นันทนาการ												
๕.๗ แผนงานสร้างความเข้มแข็งของชุมชน	๑	๒๐,๐๐๐	๑	๒๐,๐๐๐	๑	๒๐,๐๐๐	๑	๒๐,๐๐๐	๑	๒๐,๐๐๐	๕	๑๐๐,๐๐๐
รวม	๔๓	๒,๘๖๔,๕๐๐	๓๗	๒,๓๑๙,๐๐๐	๓๘	๒,๕๓๖,๐๐๐	๓๖	๒,๒๗๙,๐๐๐	๓๕	๒,๑๙๙,๐๐๐	๑๘๙	๑๒,๑๙๗,๕๐๐
รวมทั้งสิ้น	๑๕๕	๑๖,๖๕๘,๙๔๔	๑๔๓	๑๖,๒๗๑,๔๔๔	๑๕๑	๑๕,๕๘๑,๔๔๔	๑๔๔	๑๕,๓๑๖,๔๔๔	๑๔๐	๑๓,๓๒๕,๔๔๔	๗๓๓	๗๗,๑๕๓,๗๒๐

รายละเอียดโครงการพัฒนา
แผนพัฒนาท้องถิ่น (พ.ศ.๒๕๖๖ - ๒๕๗๐)
เทศบาลตำบลบ้านแป้น อ.เมืองลำพูน จ.ลำพูน

ก. ยุทธศาสตร์จังหวัดที่ ๕ ยุทธศาสตร์เมืองแห่งคุณภาพชีวิต (City of Quality Living)

ข. ยุทธศาสตร์การพัฒนาขององค์กรปกครองส่วนท้องถิ่นในเขตจังหวัด ยุทธศาสตร์ที่ ๓ เมืองแห่งคุณภาพชีวิต สุขภาวะ และสิ่งแวดล้อมที่ดี

๑.๑ แผนงานเคหะและชุมชน

ที่	โครงการ/กิจกรรม	วัตถุประสงค์	เป้าหมาย (ผลผลิตของโครงการ)	งบประมาณ					ตัวชี้วัด (KPI)	ผลที่คาดว่าจะ ได้รับ	หน่วยงาน รับผิดชอบ หลัก
				๒๕๖๖ (บาท)	๒๕๖๗ (บาท)	๒๕๖๘ (บาท)	๒๕๖๙ (บาท)	๒๕๗๐ (บาท)			
๑	<u>การก่อสร้างปรับปรุงถนน</u> โครงการก่อสร้างถนนลูกรัง ซอย ๓ บ้านบ่อโจง หมู่ที่ ๑ ต.หนองนาม อ.เมือง จ.ลำพูน	-เพื่อลดอุบัติเหตุที่เกิด จากการใช้ถนน -เพื่อบรรเทาความ เดือดร้อนของ ประชาชนและผู้ใช้ ถนนในการสัญจร	- ก่อสร้างถนนลูกรัง พร้อมบดอัด รายละเอียดตามแบบ แปลนของเทศบาล ตำบลบ้านแป้น	๑๐๐,๐๐๐	-	-	-	-	ถนนลูกรัง บดอัด ๑ สาย ทาง	-การคมนาคมของ ประชาชนใน พื้นที่มีความ สะดวก และ ปลอดภัยเพิ่มขึ้น	กองช่าง
๒	โครงการก่อสร้างถนนลูกรัง ซอยวาสนา บ้านบ่อโจง หมู่ที่ ๑ ต.หนองนาม อ.เมือง จ.ลำพูน	- เพื่อลดอุบัติเหตุที่ เกิดจากการใช้ถนน -เพื่อบรรเทาความ เดือดร้อนของ ประชาชนและผู้ใช้ ถนนในการสัญจร	ก่อสร้างถนนลูกรัง ซอย วาสนา ขนาดกว้าง ๓.๐๐ ม.ยาว ๑๔๐ ม. หนาเฉลี่ย ๐.๒๐ ม. หรือมีพื้นที่ผิวจราจรไม่ น้อยกว่า ๔๒๐ ตร.ม. รายละเอียดตามแบบ แปลนของเทศบาล ตำบลบ้านแป้น	๒๖,๐๐๐	-	-	-	-	ถนนลูกรัง บดอัด ๑ สาย ทาง	-การคมนาคมของ ประชาชนใน พื้นที่มีความ สะดวก และ ปลอดภัยเพิ่มขึ้น	กองช่าง

ที่	โครงการ/กิจกรรม	วัตถุประสงค์	เป้าหมาย (ผลผลิตของโครงการ)	งบประมาณ					ตัวชี้วัด (KPI)	ผลที่คาดว่าจะ ได้รับ	หน่วยงาน รับผิดชอบ หลัก
				๒๕๖๖ (บาท)	๒๕๖๗ (บาท)	๒๕๖๘ (บาท)	๒๕๖๙ (บาท)	๒๕๗๐ (บาท)			
๓	โครงการก่อสร้างถนนลูกรัง บ้านหนองนาม ซอย ๓/๑ (ข้างบ้านนางยุพิน ปินทวงศ์) หมู่ที่ ๓ ต.หนองนาม อ.เมือง จ.ลำพูน	-เพื่อลดอุบัติเหตุที่เกิด จากการใช้ถนน -เพื่อบรรเทาความ เดือดร้อนของ ประชาชนและผู้ใช้ ถนนในการสัญจร	ก่อสร้างถนนลูกรัง บ้าน หนองนาม ซอย ๓/๑ โดยดินลูกรังถมแน่น ขนาดกว้าง ๔.๐๐ ม. ยาว ๑๑๒ ม. หนาเฉลี่ย ๑.๐๐ ม. หรือมีพื้นที่ไม่ น้อยกว่า ๔๔๘ ตร.ม. รายละเอียดตามแบบ แปลนของเทศบาลตำบล บ้านแป้น	๑๒๕,๐๐๐	-	-	-	-	ถนนลูกรัง บดอัด ๑ สาย ทาง	-การคมนาคมของ ประชาชนใน พื้นที่มีความ สะดวก และ ปลอดภัยเพิ่มขึ้น	กองช่าง
๔	โครงการก่อสร้างถนน คสล. ซอยแสงไต้ะหินอ่อน (ข้างบ้านนางทองใบ) บ้านหนองเต่า หมู่ที่ ๓ ต.บ้านแป้น อ.เมืองลำพูน จ.ลำพูน	-เพื่อลดอุบัติเหตุที่เกิด จากการใช้ถนน -เพื่อบรรเทาความ เดือดร้อนของ ประชาชนและผู้ใช้ ถนนในการสัญจร	ก่อสร้างถนน คสล.ซอย แสงไต้ะหินอ่อน (ข้างบ้านนางทองใบ) ขนาดกว้าง ๔.๐๐ ม. ยาว ๗๕ ม. หนา ๐.๑๕ ม. หรือมีพื้นที่ผิว คสล.ไม่ น้อยกว่า ๓๐๐ ตร.ม. รายละเอียดตามแบบ แปลนของเทศบาลตำบล บ้านแป้น	๑๖๐,๐๐๐	-	-	-	-	ถนน มาตรฐาน ๑ สายทาง	-ปัญหาความ เดือดร้อนของ ประชาชน ในพื้นที่ ได้รับการแก้ไข และ อุบัติเหตุที่ เกิดจากการใช้ เส้นทางลดลง	กองช่าง

ที่	โครงการ/กิจกรรม	วัตถุประสงค์	เป้าหมาย (ผลผลิตของโครงการ)	งบประมาณ					ตัวชี้วัด (KPI)	ผลที่คาดว่าจะ ได้รับ	หน่วยงาน รับผิดชอบ หลัก
				๒๕๖๖ (บาท)	๒๕๖๗ (บาท)	๒๕๖๘ (บาท)	๒๕๖๙ (บาท)	๒๕๗๐ (บาท)			
๕	โครงการก่อสร้างถนน คสล. ลพ.ถ. ๑๕-๐๐๔ บ้านหนองเต่า-บ้านขัวง หมู่ที่ ๓ ต.บ้านแป้น อ.เมืองลำพูน จ.ลำพูน	-เพื่อลดอุบัติเหตุที่เกิดจากการใช้ถนน -เพื่อบรรเทาความเดือดร้อนของประชาชนและผู้ใช้งานในการสัญจร	ก่อสร้างถนน คสล.ลพ.ถ. ๑๕-๐๐๔ บ้านหนองเต่า-บ้านขัวง ขนาดกว้าง ๔.๐๐ ม. ยาว ๓๒๐ ม. หนา ๐.๑๕ ม. หรือมีพื้นที่ผิว คสล.ไม่น้อยกว่า ๑,๒๘๐ ตร.ม.รายละเอียดตามแบบแปลนของเทศบาลตำบลบ้านแป้น	-	๗๐๐,๐๐๐	-	-	-	ถนนมาตรฐาน ๑ สายทาง	-ปัญหาความเดือดร้อนของประชาชนในพื้นที่ได้รับการแก้ไข และ อุบัติเหตุที่เกิดจากการใช้เส้นทางลดลง	กองช่าง
๖	โครงการก่อสร้างถนน คสล. ซอยบ่อเกษตร – ปากก่อง บ้านม่วง หมู่ที่ ๘ ต.บ้านแป้น อ.เมืองลำพูน จ.ลำพูน	-เพื่อลดอุบัติเหตุที่เกิดจากการใช้ถนน -เพื่อบรรเทาความเดือดร้อนของประชาชนและผู้ใช้งานในการสัญจร	ก่อสร้างถนน คสล.ซอยบ่อเกษตร – ปากก่อง บ้านม่วง ขนาดกว้าง ๓.๐๐ ม. ยาว ๒๗๕ ม. หนา ๐.๑๕ ม. รายละเอียดตามแบบแปลนของเทศบาลตำบลบ้านแป้น	-	๗๐๐,๐๐๐	-	-	-	ถนนมาตรฐาน ๑ สายทาง	-ปัญหาความเดือดร้อนของประชาชนในพื้นที่ได้รับการแก้ไข และ อุบัติเหตุที่เกิดจากการใช้เส้นทางลดลง	กองช่าง
๗	โครงการก่อสร้างถนน คสล. ถนนบ้านหนองหนาม ซอย ๖ (ซอยวัดห้วยสำ) บ้านหนองหนาม หมู่ที่ ๓ ต.หนองหนาม อ.เมือง จ.ลำพูน	-เพื่อลดอุบัติเหตุที่เกิดจากการใช้ถนน -เพื่อบรรเทาความเดือดร้อนของประชาชนและผู้ใช้งานในการสัญจร	ก่อสร้างถนน คสล. ถนนบ้านหนองหนาม ซอย ๖ (ซอยวัดห้วยสำ) ขนาดกว้าง ๓.๐๐ ม. ยาว ๔๐๐ ม. หนา ๐.๑๕ ม. หรือมีพื้นที่ผิวจราจรไม่น้อยกว่า ๑,๒๐๐ ตร.ม. รายละเอียดตามแบบแปลนของเทศบาลตำบลบ้านแป้น	-	-	๖๕๐,๐๐๐	-	-	ถนนมาตรฐาน ๑ สายทาง	-ปัญหาความเดือดร้อนของประชาชนในพื้นที่ได้รับการแก้ไข และ อุบัติเหตุที่เกิดจากการใช้เส้นทางลดลง	กองช่าง

ที่	โครงการ/กิจกรรม	วัตถุประสงค์	เป้าหมาย (ผลผลิตของโครงการ)	งบประมาณ					ตัวชี้วัด (KPI)	ผลที่คาดว่าจะ ได้รับ	หน่วยงาน รับผิดชอบ หลัก
				๒๕๖๖ (บาท)	๒๕๖๗ (บาท)	๒๕๖๘ (บาท)	๒๕๖๙ (บาท)	๒๕๗๐ (บาท)			
๘	โครงการปรับปรุงผิวจราจรแบบเสริมผิวลาดยางแอสฟัลต์ติกคอนกรีต (Overlay) ถนนบ้านบ่อโจง ซอย ๒ ถึง หน้าโรงเรียนวัดบ่อโจง หมู่ที่ ๑ ต.หนองหนาม อ.เมือง จ.ลำพูน	-เพื่อลดอุบัติเหตุที่เกิดจากการใช้ถนน -เพื่อบรรเทาความเดือดร้อนของประชาชนและผู้ใช้งานในการสัญจร	ปรับปรุงผิวจราจรแบบเสริมผิวลาดยางแอสฟัลต์ติกคอนกรีต (Overlay) ถนนบ้านบ่อโจง ซอย ๒ ถึง หน้าโรงเรียนวัดบ่อโจง ดังนี้ <u>ช่วงที่ ๑</u> ขนาดกว้าง ๓.๐๐ ม. ยาว ๑๔๘ ม. หนา ๐.๐๕ ม. <u>ช่วงที่ ๒</u> ขนาดกว้าง ๓.๕๐ ม. ยาว ๘๒ ม. หนา ๐.๐๕ ม. รายละเอียดตามแบบแปลนของเทศบาลตำบลบ้านแป้น	-	-	๓๑๓,๐๐๐	-	-	ถนน มาตรฐาน ๑ สายทาง	-ปัญหาความเดือดร้อนของประชาชนในพื้นที่ได้รับการแก้ไข และ อุบัติเหตุที่เกิดจากการใช้เส้นทางลดลง	กองช่าง
๙	โครงการก่อสร้างถนน คสล. ถนนเทศบาลตำบลบ้านแป้น ซอย ๒๘ (นายประสิทธิ์) บ้านบุชา หมู่ที่ ๕ ต.บ้านแป้น อ.เมืองลำพูน จ.ลำพูน	-เพื่อลดอุบัติเหตุที่เกิดจากการใช้ถนน -เพื่อบรรเทาความเดือดร้อนของประชาชนและผู้ใช้งานในการสัญจร	ก่อสร้างถนน คสล. ถนนเทศบาลตำบลบ้านแป้น ซอย ๒๘ (นายประสิทธิ์) ขนาดกว้าง ๔.๐๐ ม. ยาว ๕๐ ม. หนา ๐.๑๕ ม. หรือมีพื้นที่ผิวจราจร ไม่น้อยกว่า ๒๐๐ ตร.ม. รายละเอียดตามแบบแปลนของเทศบาลตำบลบ้านแป้น	-	-	๑๑๓,๐๐๐	-	-	ถนน มาตรฐาน ๑ สายทาง	-ปัญหาความเดือดร้อนของประชาชนในพื้นที่ได้รับการแก้ไข และ อุบัติเหตุที่เกิดจากการใช้เส้นทางลดลง	กองช่าง

ที่	โครงการ/กิจกรรม	วัตถุประสงค์	เป้าหมาย (ผลผลิตของโครงการ)	งบประมาณ					ตัวชี้วัด (KPI)	ผลที่คาดว่าจะ ได้รับ	หน่วยงาน รับผิดชอบ หลัก
				๒๕๖๖ (บาท)	๒๕๖๗ (บาท)	๒๕๖๘ (บาท)	๒๕๖๙ (บาท)	๒๕๗๐ (บาท)			
๑๐	โครงการปรับปรุงผิวจราจรแบบเสริมผิวลาดยางแอสฟัลต์ติกคอนกรีต (Overlay) ถนนสายบ้านล้อง ซอย ๑/๑ บ้านหนองเต่า หมู่ที่ ๓ ต.บ้านแป้น อ.เมือง จ.ลำพูน	-เพื่อลดอุบัติเหตุที่เกิดจากการใช้ถนน -เพื่อบรรเทาความเดือดร้อนของประชาชนและผู้ใช้งานในการสัญจร	ปรับปรุงผิวจราจรแบบเสริมผิวลาดยางแอสฟัลต์ติกคอนกรีต (Overlay) ถนนสายบ้านล้อง ซอย ๑/๑ บ้านหนองเต่า ขนาดกว้าง ๒.๕๐ ม. ยาว ๓๙ ม. หนา ๐.๐๕ ม. หรือมีพื้นที่แอสฟัลต์ติกคอนกรีต ไม่น้อยกว่า ๙๗.๕๐ ตร.ม. รายละเอียดตามแบบแปลนของเทศบาลตำบลบ้านแป้น	-	-	๕๕,๐๐๐	-	-	ถนน มาตรฐาน ๑ สายทาง	-ปัญหาความเดือดร้อนของประชาชนในพื้นที่ได้รับการแก้ไข และ อุบัติเหตุที่เกิดจากการใช้เส้นทางลดลง	กองช่าง
๑๑	โครงการก่อสร้างถนน คสล. สายทางบ้านขัวง ซอย ๗ หมู่ที่ ๒ บ้านขัวง ต.หนองหนาม อ.เมือง จ.ลำพูน	-เพื่อลดอุบัติเหตุที่เกิดจากการใช้ถนน -เพื่อบรรเทาความเดือดร้อนของประชาชนและผู้ใช้งานในการสัญจร	ก่อสร้างถนน คสล. สายทางบ้านขัวง ซอย ๗ ขนาดกว้าง ๒.๕๐ ม. ยาว ๑๖.๐๐ ม. หนา ๐.๑๕ ม. หรือมีพื้นที่ผิว คสล. ไม่น้อยกว่า ๔๐ ตร.ม รายละเอียดตามแบบแปลนของเทศบาลตำบลบ้านแป้น	-	-	-	๒๕,๐๐๐	-	ถนน มาตรฐาน ๑ สายทาง	-ปัญหาความเดือดร้อนของประชาชนในพื้นที่ได้รับการแก้ไข และ อุบัติเหตุที่เกิดจากการใช้เส้นทางลดลง	กองช่าง

ที่	โครงการ/กิจกรรม	วัตถุประสงค์	เป้าหมาย (ผลผลิตของโครงการ)	งบประมาณ					ตัวชี้วัด (KPI)	ผลที่คาดว่าจะ ได้รับ	หน่วยงาน รับผิดชอบ หลัก
				๒๕๖๖ (บาท)	๒๕๖๗ (บาท)	๒๕๖๘ (บาท)	๒๕๖๙ (บาท)	๒๕๗๐ (บาท)			
๑๒	โครงการปรับปรุงผิวจราจรแบบเสริมผิวลาดยางแอสฟัลท์ติกคอนกรีต (Overlay) ถนนเทศบาลตำบลบ้านแป้น ซอย ๑๒ เชื่อมถนนเทศบาลตำบลบ้านแป้น ซอย ๑๐ บ้านหนองเต่า หมู่ที่ ๓ ต.บ้านแป้น อ.เมือง จ.ลำพูน	-เพื่อลดอุบัติเหตุที่เกิดจากการใช้ถนน -เพื่อบรรเทาความเดือดร้อนของประชาชนและผู้ใช้งานในการสัญจร	ปรับปรุงผิวจราจรแบบเสริมผิวลาดยางแอสฟัลท์ติกคอนกรีต (Overlay) ถนนเทศบาลตำบลบ้านแป้น ซอย ๑๒ เชื่อมถนนเทศบาลตำบลบ้านแป้น ซอย ๑๐ บ้านหนองเต่า ช่วงที่ ๑ ผิวจราจรกว้าง ๓.๐๐ ม. ยาว ๑๐๐ ม. หนา ๐.๐๕ ม. ช่วงที่ ๒ ผิวจราจรกว้าง ๒.๘๐ ม. ยาว ๑๙๕ ม. หนา ๐.๐๕ ม. ช่วงที่ ๓ ผิวจราจรกว้าง ๓.๐๐ ม. ยาว ๒๗ ม. หนา ๐.๐๕ ม. (ซอย ๑๐) หรือมีพื้นที่ผิวจราจรไม่น้อยกว่า ๙๒๗ ตร.ม. รายละเอียดตามแบบแปลนของเทศบาลตำบลบ้านแป้น	-	-	-	๓๙๙,๐๐๐	-	ถนนมาตรฐาน ๑ สายทาง	-ปัญหาความเดือดร้อนของประชาชนในพื้นที่ได้รับการแก้ไข และ อุบัติเหตุที่เกิดจากการใช้เส้นทางลดลง	กองช่าง

ที่	โครงการ/กิจกรรม	วัตถุประสงค์	เป้าหมาย (ผลผลิตของโครงการ)	งบประมาณ					ตัวชี้วัด (KPI)	ผลที่คาดว่าจะ ได้รับ	หน่วยงาน รับผิดชอบ หลัก
				๒๕๖๖ (บาท)	๒๕๖๗ (บาท)	๒๕๖๘ (บาท)	๒๕๖๙ (บาท)	๒๕๗๐ (บาท)			
๑๓	โครงการก่อสร้างถนน คสล. พร้อมวางระบายน้ำ คสล. ซอยข้างสนามกีฬาเทศบาล ตำบลบ้านแป้น หมู่ที่ ๒ บ้านขวัง ต.หนองหนาม อ.เมือง จ.ลำพูน	-เพื่อลดอุบัติเหตุที่เกิดจากการใช้ถนน การสัญจรมีความสะดวก รวดเร็ว -เพื่อป้องกันการเกิดน้ำท่วมขัง ในฤดูฝน -เพื่อให้การระบายน้ำมีประสิทธิภาพเพิ่มขึ้น	ก่อสร้างถนน คสล. พร้อมวางระบายน้ำ คสล. ซอยข้างสนามกีฬาเทศบาล ตำบลบ้านแป้น ดังนี้ ๑. ก่อสร้างถนน คสล. ขนาดกว้าง ๔.๐๐ ม. ยาว ๕๐ ม. หนา ๐.๑๕ ม. และ ถนน คสล. ขนาดกว้าง ๓.๐๐ ม. ยาว ๗๒ ม. หนา ๐.๑๕ ม. หรือมีพื้นที่ผิว คสล. ไม่น้อยกว่า ๔๑๖ ตร.ม. ๒. ก่อสร้างวางระบายน้ำ คสล. ขนาดกว้าง ๐.๓๐ ม. ยาว ๑๒๒ ม. ลึก ๐.๕๐-๐.๖๐ ม. ๓. วางท่อระบายน้ำ คสล. ขนาด Ø ๑.๐๐ ม. จำนวน ๔ ท่อน รายละเอียดตามแบบแปลนของเทศบาล ตำบลบ้านแป้น	-	-	-	๕๘๐,๐๐๐	-	ถนนมาตรฐาน ๑ สายทาง	-อุบัติเหตุที่เกิดจากการใช้เส้นทางลดลง การสัญจรเป็นไปด้วยความสะดวก รวดเร็ว -การระบายน้ำมีประสิทธิภาพลดปัญหาหน้าท่วมขัง	กองช่าง

ที่	โครงการ/กิจกรรม	วัตถุประสงค์	เป้าหมาย (ผลผลิตของโครงการ)	งบประมาณ					ตัวชี้วัด (KPI)	ผลที่คาดว่าจะ ได้รับ	หน่วยงาน รับผิดชอบ หลัก
				๒๕๖๖ (บาท)	๒๕๖๗ (บาท)	๒๕๖๘ (บาท)	๒๕๖๙ (บาท)	๒๕๗๐ (บาท)			
๑๔	โครงการปรับปรุงผิวจราจรแบบเสริมผิวลาดยางแอสฟัลต์ติกคอนกรีต (Overlay) ถนนเทศบาลตำบลบ้านแป้น ซอย ๒๖/๒ บ้านเสี้ยว หมู่ที่ ๗ ต. บ้านแป้น อ.เมือง จ.ลำพูน	-เพื่อลดอุบัติเหตุที่เกิดจากการใช้ถนน -เพื่อบรรเทาความเดือดร้อนของประชาชนและผู้ใช้งานในการสัญจร	ปรับปรุงผิวจราจรแบบเสริมผิวลาดยางแอสฟัลต์ติกคอนกรีต (Overlay) ถนนเทศบาลตำบลบ้านแป้น ซอย ๒๖/๒ <u>ช่วงที่ ๑</u> ขนาดกว้าง ๔.๐๐ ม. หน้า ๐.๐๕ ม. ยาวรวม ๒๑๕ ม. <u>ช่วงที่ ๒</u> ขนาดกว้าง ๓.๐๐ ม. หน้า ๐.๐๕ ม. ยาวรวม ๒๕ ม. หรือมีพื้นที่แอสฟัลต์ติกคอนกรีต รวมกันไม่น้อยกว่า ๙๓๕ ตร.ม.รายละเอียดตามแบบแปลนของเทศบาลตำบลบ้านแป้น	-	-	-	๔๐๐,๐๐๐	-	ถนนมาตรฐาน ๑ สายทาง	-ปัญหาความเดือดร้อนของประชาชนในพื้นที่ได้รับการแก้ไข และ อุบัติเหตุที่เกิดจากการใช้เส้นทางลดลง	กองช่าง
๑๕	โครงการเสริมผิวแอสฟัลต์ติกคอนกรีต (Overlay) ทางหลวงท้องถิ่น ลพ.ถ. ๑๕-๐๖๓ เทศบาลตำบลบ้านแป้น ซอย ๑๕ บ้านแป้น หมู่ที่ ๖ ต. บ้านแป้น อ.เมือง จ.ลำพูน	-เพื่อลดอุบัติเหตุที่เกิดจากการใช้ถนน -เพื่อบรรเทาความเดือดร้อนของประชาชนและผู้ใช้งานในการสัญจร	เสริมผิวแอสฟัลต์ติกคอนกรีต (Overlay) ทางหลวงท้องถิ่น ลพ.ถ.๑๕-๐๖๓ เทศบาลตำบลบ้านแป้น ซอย ๑๕ ขนาดกว้าง ๔.๐๐ ม. หน้า ๐.๐๕ ม. ยาว ๕๗๐ ม. หรือมีพื้นที่ผิวจราจรไม่น้อยกว่า ๒,๒๘๐ ตร.ม.รายละเอียดตามแบบแปลนของเทศบาลตำบลบ้านแป้น	-	-	-	๗๙๘,๐๐๐	-	ถนนมาตรฐาน ๑ สายทาง	-ปัญหาความเดือดร้อนของประชาชนในพื้นที่ได้รับการแก้ไข และ อุบัติเหตุที่เกิดจากการใช้เส้นทางลดลง	กองช่าง

ที่	โครงการ/กิจกรรม	วัตถุประสงค์	เป้าหมาย (ผลผลิตของโครงการ)	งบประมาณ					ตัวชี้วัด (KPI)	ผลที่คาดว่าจะ ได้รับ	หน่วยงาน รับผิดชอบ หลัก
				๒๕๖๖ (บาท)	๒๕๖๗ (บาท)	๒๕๖๘ (บาท)	๒๕๖๙ (บาท)	๒๕๗๐ (บาท)			
๑๖	โครงการก่อสร้างถนน คสล. สายทางบ้านขว้าง ซอย ๒ หมู่ที่ ๒ บ้านขว้าง ต.หนองหนาม อ.เมือง จ.ลำพูน	-เพื่อลดอุบัติเหตุที่เกิดจากการใช้ถนน -เพื่อบรรเทาความเดือดร้อนของประชาชนและผู้ใช้ถนนในการสัญจร	ก่อสร้างถนน คสล. สายทางบ้านขว้าง ซอย ๒ กว้าง ๓.๕ ม.ยาว ๓๓ ม. หนา ๐.๑๕ ม.หรือมีพื้นที่ คสล.ไม่น้อยกว่า ๑๑๕.๕๐ ตร.ม รายละเอียดตามแบบแปลนของเทศบาลตำบลบ้านแป้น	-	-	-	-	๖๕,๐๐๐	ถนน มาตรฐาน ๑ สายทาง	-ปัญหาความเดือดร้อนของประชาชนในพื้นที่ได้รับการแก้ไข และ อุบัติเหตุที่เกิดจากการใช้เส้นทางลดลง	กองช่าง
๑๗	การสร้าง/ปรับปรุงระบบระบายน้ำ โครงการก่อสร้างรางระบายน้ำ คสล. ถนนสายบ้านขว้าง - บ่อโจง หมู่ที่ ๒ ต.หนองหนาม อ.เมือง จ.ลำพูน	-เพื่อป้องกันการเกิดน้ำท่วมขังในช่วงฤดูฝน -เพื่อให้การระบายน้ำมีประสิทธิภาพเพิ่มขึ้น	ก่อสร้างรางระบายน้ำ คสล. ถนนสายบ้านขว้าง-บ่อโจง ขนาดกว้าง ๐.๓๐ ม. ยาว ๑๓๗ ม. ลึก ๐.๕๐-๐.๗๐ ม. รายละเอียดตามแบบแปลนของเทศบาลตำบลบ้านแป้น	๔๖๐,๐๐๐	-	-	-	-	ปัญหาข้อร้องเรียนลดลง	-การระบายน้ำมีประสิทธิภาพ ปัญหาน้ำท่วมขังลดลง	กองช่าง

ที่	โครงการ/กิจกรรม	วัตถุประสงค์	เป้าหมาย (ผลผลิตของโครงการ)	งบประมาณ					ตัวชี้วัด (KPI)	ผลที่คาดว่าจะ ได้รับ	หน่วยงาน รับผิดชอบ หลัก
				๒๕๖๖ (บาท)	๒๕๖๗ (บาท)	๒๕๖๘ (บาท)	๒๕๖๙ (บาท)	๒๕๗๐ (บาท)			
๑๘	โครงการก่อสร้างรางระบายน้ำ คสล. ถนน ทางหลวงท้องถิ่น รหัสสายทาง ลพ.ถ.๑๕-๐๐๗ (ถนนสายบ้านบุชา-บ้านม่วง) บ้านบุชา หมู่ที่ ๕ ต.บ้านแป้น อ.เมือง จ.ลำพูน	-เพื่อป้องกันการเกิด น้ำท่วมขังในช่วง ฤดูฝน -เพื่อให้การระบายน้ำ มีประสิทธิภาพ เพิ่มขึ้น	ก่อสร้างรางระบายน้ำ คสล. ถนนทางหลวงท้องถิ่นรหัส สายทาง ลพ.ถ.๑๕-๐๐๗ (ถนนสายบ้านบุชา-บ้านม่วง) ขนาดกว้าง ๐.๓๐ ม. ลึกเฉลี่ย ๐.๓๐-๐.๔๐ ม. ยาวรวม ๑๑๓ ม. รายละเอียดตามแบบ แปลนของเทศบาลตำบล บ้านแป้น	๒๕๘,๐๐๐	-	-	-	-	รางระบาย น้ำความ ยาวไม่ น้อยกว่า ๑๑๓ ม.	-การระบายน้ำมี ประสิทธิภาพ ปัญหาน้ำท่วมขัง ลดลง	กองช่าง
๑๙	โครงการก่อสร้างรางระบายน้ำ คสล. สายบ้านล้อง-บ้านตอง (ต่อจากเดิม) บ้านหนองเต่า หมู่ที่ ๓ ต.บ้านแป้น อ.เมือง จ.ลำพูน	-เพื่อป้องกันการเกิด น้ำท่วมขังในช่วง ฤดูฝน -เพื่อให้การระบายน้ำ มีประสิทธิภาพ เพิ่มขึ้น	ก่อสร้างรางระบายน้ำ คสล. สายบ้านล้อง- บ้านตอง (ต่อจากเดิม) บ้านหนองเต่า ขนาดกว้าง ๐.๓๐ ม. ลึกเฉลี่ย ๐.๓๐- ๐.๔๐ ม. ยาว ๑๕๘ ม. รายละเอียดตามแบบ แปลนของเทศบาลตำบล บ้านแป้น	๔๔๐,๐๐๐	-	-	-	-	รางระบาย น้ำความ ยาวไม่ น้อยกว่า ๑๕๘ ม.	-การระบายน้ำมี ประสิทธิภาพ ปัญหาน้ำท่วมขัง ลดลง	กองช่าง
๒๐	โครงการก่อสร้างรางระบายน้ำ คสล. ซอย ๕ หมู่ที่ ๓ บ้านหนองหนาม ต.หนองหนาม อ.เมือง จ.ลำพูน	-เพื่อป้องกันการเกิด น้ำท่วมขังในช่วง ฤดูฝน -เพื่อให้การระบายน้ำ มีประสิทธิภาพ เพิ่มขึ้น	ก่อสร้างรางระบายน้ำ คสล. ซอย ๕ ขนาดกว้าง ๐.๓๐ ม. ยาว ๑๐๐ ม. ลึก ๐.๓๐-๐.๕๐ ม. รายละเอียดตามแบบ แปลนของเทศบาลตำบล บ้านแป้น	-	๒๘๐,๐๐๐	-	-	-	รางระบาย น้ำความ ยาวไม่ น้อยกว่า ๑๐๐ ม.	-การระบายน้ำมี ประสิทธิภาพ ปัญหาน้ำท่วมขัง ลดลง	กองช่าง

ที่	โครงการ/กิจกรรม	วัตถุประสงค์	เป้าหมาย (ผลผลิตของโครงการ)	งบประมาณ					ตัวชี้วัด (KPI)	ผลที่คาดว่าจะ ได้รับ	หน่วยงาน รับผิดชอบ หลัก
				๒๕๖๖ (บาท)	๒๕๖๗ (บาท)	๒๕๖๘ (บาท)	๒๕๖๙ (บาท)	๒๕๗๐ (บาท)			
๒๑	โครงการก่อสร้างวางระบายน้ำ คสล. บ้านรั้ว-ทุ่ง ซอย ๕ หมู่ที่ ๘ ต.หนองนวม อ.เมือง จ.ลำพูน	-เพื่อป้องกันการเกิด น้ำท่วมขังในช่วง ฤดูฝน -เพื่อให้การระบายน้ำ มีประสิทธิภาพ เพิ่มขึ้น	ก่อสร้างวางระบายน้ำ คสล. บ้านรั้ว-ทุ่ง ซอย ๕ ขนาด กว้าง ๐.๓๐ ม. ยาว ๒๕๕ ม. ลึก ๐.๓๐-๐.๕๐ ม. รายละเอียดตามแบบ แปลนของเทศบาลตำบล บ้านแป้น	-	๗๙๐,๐๐๐	-	-	-	วางระบาย น้ำความ ยาวไม่ น้อยกว่า ๒๕๕ ม.	-การระบายน้ำมี ประสิทธิภาพ ปัญหาน้ำท่วมขัง ลดลง	กองช่าง
๒๒	โครงการวางท่อระบายน้ำ คสล.ลำเหมืองสาธารณะจาก เทศบาลตำบลบ้านแป้น ซอย ๑๖ เชื่อมเทศบาลตำบล บ้านแป้น ซอย ๑๔ บ้านเส้ง หมู่ที่ ๗ ต.บ้านแป้น อ.เมือง จ.ลำพูน	-เพื่อป้องกันการเกิด น้ำท่วมขังในช่วง ฤดูฝน -เพื่อให้การระบายน้ำ มีประสิทธิภาพ เพิ่มขึ้น	วางท่อระบายน้ำ คสล. ลำเหมืองสาธารณะจาก เทศบาลตำบลบ้านแป้น ซอย ๑๖ เชื่อมเทศบาล ตำบลบ้านแป้น ซอย ๑๔ บ้านเส้ง ขนาด ๑.๘๐ ม. จำนวน ๙๐ ท่อน และบ่อ พักท่อระบายน้ำ คสล. จำนวน ๑๐ บ่อ พร้อมดิน ลูกรังหลังท่อ รายละเอียด ตามแบบแปลนของ เทศบาลตำบลบ้านแป้น	-	๓๕๐,๐๐๐	-	-	-	ปัญหาข้อ ร้องเรียน ลดลง	-การระบายน้ำมี ประสิทธิภาพ ปัญหาน้ำท่วมขัง ลดลง	กองช่าง
๒๓	โครงการก่อสร้างวางระบายน้ำ คสล. บริเวณสามแยกนาย กำจาย - บ้านนางพรพิมล บ้านม่วง หมู่ที่ ๘ ต.บ้านแป้น อ.เมือง จ.ลำพูน	-เพื่อป้องกันการเกิด น้ำท่วมขังในช่วง ฤดูฝน -เพื่อให้การระบายน้ำ มีประสิทธิภาพ เพิ่มขึ้น	ก่อสร้างวางระบายน้ำ คสล. บริเวณสามแยกนาย กำจาย-บ้านนางพรพิมล ขนาดกว้าง ๐.๓๐ ม. ยาว ๘๒ ม. ลึก ๐.๓๐-๐.๕๐ ม. รายละเอียดตามแบบ แปลนของเทศบาลตำบล บ้านแป้น	-	๓๖๕,๐๐๐	-	-	-	วางระบาย น้ำความ ยาวไม่ น้อยกว่า ๘๒ ม.	-การระบายน้ำมี ประสิทธิภาพ ปัญหาน้ำท่วมขัง ลดลง	กองช่าง

ที่	โครงการ/กิจกรรม	วัตถุประสงค์	เป้าหมาย (ผลผลิตของโครงการ)	งบประมาณ					ตัวชี้วัด (KPI)	ผลที่คาดว่าจะ ได้รับ	หน่วยงาน รับผิดชอบ หลัก
				๒๕๖๖ (บาท)	๒๕๖๗ (บาท)	๒๕๖๘ (บาท)	๒๕๖๙ (บาท)	๒๕๗๐ (บาท)			
๒๔	โครงการก่อสร้างวางระบายน้ำ คสล. บริเวณหน้าบ้าน อาจารย์นิรันดร์ ชั้นแก้วหล้า บ้านม่วง หมู่ที่ ๘ ต.บ้านแป้น อ.เมือง จ.ลำพูน	-เพื่อป้องกันการเกิด น้ำท่วมขังในช่วง ฤดูฝน -เพื่อให้การระบายน้ำ มีประสิทธิภาพ เพิ่มขึ้น	ก่อสร้างวางระบายน้ำ คสล. บริเวณหน้าบ้าน อาจารย์นิรันดร์ ชั้นแก้ว หล้า บ้านม่วง จำนวน ๒ จุด ดังนี้ จุดที่ ๑ ก่อสร้างวาง ระบายน้ำ คสล. ขนาด กว้าง ๐.๓๐ ม. ยาว ๑๑๘ ม. ลึกเฉลี่ย ๐.๓๐-๐.๔๐ ม. จุดที่ ๒ ก่อสร้างวาง ระบายน้ำ คสล. ขนาด กว้าง ๐.๓๐ ม. ยาว ๗๕ ม. ลึกเฉลี่ย ๐.๒๕-๐.๓๐ ม. รายละเอียดตามแบบ แปลนของเทศบาลตำบล บ้านแป้น	-	๔๙๐,๐๐๐	-	-	-	วางระบาย น้ำความ ยาวไม่ น้อยกว่า ๑๙๓ ม.	-การระบายน้ำมี ประสิทธิภาพ ปัญหาน้ำท่วมขัง ลดลง	กองช่าง
๒๕	โครงการก่อสร้างวางระบายน้ำ คสล. ทางหลวงท้องถิ่น รหัสสายทาง ลพ.ถ.๑๕-๐๒๓ บ้านบ่อโจง ซอยกลางบ้าน (บริเวณสวนอาศรม) หมู่ที่ ๑ ต.หนองหนาม อ.เมือง จ.ลำพูน	-เพื่อป้องกันการเกิด น้ำท่วมขัง ในฤดูฝน -เพื่อให้การระบายน้ำ มีประสิทธิภาพ เพิ่มขึ้น	ก่อสร้างวางระบายน้ำ คสล. ทางหลวงท้องถิ่น รหัส สายทาง ลพ.ถ. ๑๕-๐๒๓ บ้านบ่อโจง ซอยกลางบ้าน ขนาดกว้าง ๐.๓๐ ม. ยาว ๙๔ ม. ลึกเฉลี่ย ๐.๓๐ -๐.๖๐ ม. รายละเอียดตามแบบ แปลนของเทศบาลตำบล บ้านแป้น	-	-	๓๐๐,๐๐๐	-	-	ปัญหาข้อ ร้องเรียน ลดลง	-การระบายน้ำมี ประสิทธิภาพลด ปัญหาน้ำท่วมขัง	กองช่าง

ที่	โครงการ/กิจกรรม	วัตถุประสงค์	เป้าหมาย (ผลผลิตของโครงการ)	งบประมาณ					ตัวชี้วัด (KPI)	ผลที่คาดว่าจะ ได้รับ	หน่วยงาน รับผิดชอบ หลัก
				๒๕๖๖ (บาท)	๒๕๖๗ (บาท)	๒๕๖๘ (บาท)	๒๕๖๙ (บาท)	๒๕๗๐ (บาท)			
๒๖	โครงการก่อสร้างรางระบายน้ำ คสล. ซอย ๓ หมู่ที่ ๒ ต.หนองหนาม อ.เมือง จ.ลำพูน	-เพื่อป้องกันการเกิด น้ำท่วมขังในช่วง ฤดูฝน -เพื่อให้การระบายน้ำ มีประสิทธิภาพ เพิ่มขึ้น	ก่อสร้างรางระบายน้ำ คสล. ซอย ๓ ขนาดกว้าง ๐.๓๐ ม. ยาว ๔๒ ม. ลึก ๐.๓๐ - ๐.๓๕ ม. รายละเอียดตามแบบ แปลนของเทศบาลตำบล บ้านแป้น	-	-	๑๑๐,๐๐๐	-	-	ปัญหาข้อ ร้องเรียน ลดลง	-การระบายน้ำมี ประสิทธิภาพ ปัญหาน้ำท่วมขัง ลดลง	กองช่าง
๒๗	โครงการก่อสร้างรางระบายน้ำ คสล. ซอย ๗ หมู่ที่ ๒ ต.หนองหนาม อ.เมือง จ.ลำพูน	-เพื่อป้องกันการเกิด น้ำท่วมขังในช่วง ฤดูฝน -เพื่อให้การระบายน้ำ มีประสิทธิภาพ เพิ่มขึ้น	ก่อสร้างรางระบายน้ำ คสล. ซอย ๗ ขนาดกว้าง ๐.๓๐ ม. ยาว ๙๕ ม. ลึก ๐.๓๐-๐.๔๐ ม. รายละเอียดตามแบบ แปลนของเทศบาลตำบล บ้านแป้น	-	-	๒๕๕,๐๐๐	-	-	รางระบาย น้ำความ ยาวไม่ น้อยกว่า ๙๕ ม.	-การระบายน้ำมี ประสิทธิภาพ ปัญหาน้ำท่วมขัง ลดลง	กองช่าง
๒๘	โครงการก่อสร้างรางระบายน้ำ คสล. ซอยข้างบ้านนายสงวน หมู่ที่ ๒ บ้านขว้าง ต.หนองหนาม อ.เมือง จ.ลำพูน	-เพื่อป้องกันการเกิด น้ำท่วมขังในช่วง ฤดูฝน -เพื่อให้การระบายน้ำ มีประสิทธิภาพ เพิ่มขึ้น	ก่อสร้างรางระบายน้ำ คสล. ซอยข้างบ้าน นายสงวน ขนาดกว้าง ๐.๓๐ ม. ยาว ๑๐๒ ม. ลึก ๐.๓๐ - ๐.๕๐ ม. รายละเอียดตามแบบ แปลนของเทศบาลตำบล บ้านแป้น	-	-	๒๕๐,๐๐๐	-	-	รางระบาย น้ำความ ยาวไม่ น้อยกว่า ๑๐๒ ม.	-การระบายน้ำมี ประสิทธิภาพ ปัญหาน้ำท่วมขัง ลดลง	กองช่าง

ที่	โครงการ/กิจกรรม	วัตถุประสงค์	เป้าหมาย (ผลผลิตของโครงการ)	งบประมาณ					ตัวชี้วัด (KPI)	ผลที่คาดว่าจะ ได้รับ	หน่วยงาน รับผิดชอบ หลัก
				๒๕๖๖ (บาท)	๒๕๖๗ (บาท)	๒๕๖๘ (บาท)	๒๕๖๙ (บาท)	๒๕๗๐ (บาท)			
๒๙	โครงการก่อสร้างวางระบายน้ำ คสล. ซอยหลังวัดเชื่อมราง ระบายน้ำเดิม บ้านบ่อโจง หมู่ที่ ๑ ต.หนองหนาม อ.เมือง จ.ลำพูน	-เพื่อป้องกันการเกิด น้ำท่วมขัง ในฤดูฝน -เพื่อให้การระบายน้ำ มีประสิทธิภาพ เพิ่มขึ้น	ก่อสร้างวางระบายน้ำ คสล. ซอยหลังวัดบ่อโจง เชื่อมของเดิม ขนาดกว้าง ๐.๓๐ ม. ยาว ๓๓ ม. ลึกเฉลี่ย ๐.๓๐ ม. รายละเอียดตามแบบ แปลนของเทศบาลตำบล บ้านแป้น	-	-	๑๒๐,๐๐๐	-	-	วางระบาย น้ำความ ยาวไม่ น้อยกว่า ๓๓ ม.	-การระบายน้ำมี ประสิทธิภาพลด ปัญหาน้ำท่วมขัง	กองช่าง
๓๐	โครงการก่อสร้างวางระบายน้ำ บริเวณบ้านนายสมจิตร - บ้านนายอำนาจ บ้านม่วง หมู่ที่ ๘ ต.บ้านแป้น อ.เมือง จ.ลำพูน	-เพื่อไม่ให้เกิดน้ำท่วมขัง ในฤดูฝนและเพื่อให้ การระบายน้ำมี ประสิทธิภาพเพิ่มขึ้น	-ก่อสร้างวางระบายน้ำ บริเวณบ้านนายสมจิตร- บ้านนายอำนาจ หมู่ ๘ บ้านม่วง กว้าง ๐.๓๐ ม. ลึก ๐.๓๐-๐.๖๐ ยาว ๒๒๕ ม. ตามแบบของ เทศบาล	-	-	๖๐๐,๐๐๐	-	-	วางระบาย น้ำความ ยาวไม่ น้อยกว่า ๒๒๕ ม.	-การระบายน้ำมี ประสิทธิภาพ เพิ่มขึ้น	กองช่าง
๓๑	โครงการก่อสร้างวางระบายน้ำ คสล. บ้านบ่อโจง ซอย ๕ หมู่ที่ ๑ ต.หนองหนาม อ.เมือง จ.ลำพูน	-เพื่อป้องกันการเกิด น้ำท่วมขัง ในฤดูฝน -เพื่อให้การระบายน้ำ มีประสิทธิภาพ เพิ่มขึ้น	ก่อสร้างวางระบายน้ำ คสล. บ้านบ่อโจง ซอย ๕ ขนาดกว้าง ๐.๓๐ ม. ยาว ๑๕๕ ม. ลึกเฉลี่ย ๐.๕๐ ม. รายละเอียด ตามแบบแปลนของ เทศบาลตำบลบ้านแป้น	-	-	-	๕๐๐,๐๐๐	-	ปัญหาข้อ ร้องเรียน ลดลง	-การระบายน้ำมี ประสิทธิภาพลด ปัญหาน้ำท่วมขัง	กองช่าง

ที่	โครงการ/กิจกรรม	วัตถุประสงค์	เป้าหมาย (ผลผลิตของโครงการ)	งบประมาณ					ตัวชี้วัด (KPI)	ผลที่คาดว่าจะ ได้รับ	หน่วยงาน รับผิดชอบ หลัก
				๒๕๖๖ (บาท)	๒๕๖๗ (บาท)	๒๕๖๘ (บาท)	๒๕๖๙ (บาท)	๒๕๗๐ (บาท)			
๓๒	โครงการวางท่อระบายน้ำ คสล.จากลำเหมืองสาธารณะ บริเวณข้างสวนนายบุญทา พู่วิโรจน์-ลำเหมืองสาธารณะ บริเวณข้างสวนนายถนอม ยอดทอง บ้านม่วง หมู่ที่ ๘ ต.บ้านแป้น อ.เมือง จ.ลำพูน	-เพื่อป้องกันการเกิด น้ำท่วมขัง ในฤดูฝน -เพื่อให้การระบายน้ำ มีประสิทธิภาพ เพิ่มขึ้น	วางท่อระบายน้ำ คสล. ขนาด ๑๐.๖๐ ม. จำนวน ๑๘๕ ท่อน และบ่อพักท่อ ระบายน้ำ คสล. จำนวน ๑๘ บ่อ รายละเอียดตาม แบบแปลนของเทศบาล ตำบลบ้านแป้น	-	-	-	๕๐๐,๐๐๐	-	ปัญหาข้อ ร้องเรียน ลดลง	-การระบายน้ำมี ประสิทธิภาพลด ปัญหาน้ำท่วมขัง	กองช่าง
๓๓	โครงการวางท่อระบายน้ำ คสล.พร้อมบ่อพัก บริเวณ หน้าบ้านนางทองม้วน บ้านหนองเต่า หมู่ที่ ๓ ต.บ้านแป้น อ.เมือง จ.ลำพูน	-เพื่อป้องกันการเกิด น้ำท่วมขัง ในฤดูฝน -เพื่อให้การระบายน้ำ มีประสิทธิภาพ เพิ่มขึ้น	วางท่อระบายน้ำ คสล. ขนาด ๑๐.๖๐ ม. รายละเอียดตามแบบ แปลนของเทศบาลตำบล บ้านแป้น	-	-	-	๑๐,๐๐๐	-	ปัญหาข้อ ร้องเรียน ลดลง	-การระบายน้ำมี ประสิทธิภาพลด ปัญหาน้ำท่วมขัง	กองช่าง
๓๔	โครงการก่อสร้างรางระบายน้ำ ด้วย บริเวณบ้านนายอินสม กำแก้ว บ้านบ่อโจง หมู่ที่ ๑ ต.หนองหนาม อ.เมือง จ.ลำพูน	-เพื่อป้องกันการเกิด น้ำท่วมขัง ในช่วงฤดู ฝน -เพื่อให้การระบายน้ำ มีประสิทธิภาพ เพิ่มขึ้น	ก่อสร้างรางระบายน้ำด้วย บริเวณบ้านนายอินสม กำแก้ว หมู่ ๑ บ้านบ่อโจง กว้าง ๐.๓๐ ม. ลึก ๐.๓๐ - ๐.๖๐ ม. ยาว ๑๐๐ ม. รายละเอียดตามแบบ แปลนของเทศบาลตำบล บ้านแป้น	-	-	-	-	๒๕๐,๐๐๐	ปัญหาข้อ ร้องเรียน ลดลง	-การระบายน้ำมี ประสิทธิ ภาพ เพิ่มขึ้น	กองช่าง
๓๕	โครงการก่อสร้างรางระบายน้ำ คสล. ซอย ๑ หมู่ที่ ๒ บ้านขว้าง ต.หนองหนาม อ.เมือง จ.ลำพูน	-เพื่อป้องกันการเกิด น้ำท่วมขังในช่วง ฤดูฝน -เพื่อให้การระบายน้ำ มีประสิทธิภาพ เพิ่มขึ้น	ก่อสร้างรางระบายน้ำ คสล. ขนาดกว้าง ๐.๓๐ม. ยาว ๑๐๐ ม. ลึก ๐.๒๐- ๐.๓๐ ม. รายละเอียดตาม แบบแปลนของเทศบาล ตำบลบ้านแป้น	-	-	-	-	๒๔๐,๐๐๐	รางระบาย น้ำความ ยาวไม่ น้อยกว่า ๑๐๐ ม.	-การระบายน้ำมี ประสิทธิภาพ ปัญหาน้ำท่วมขัง ลดลง	กองช่าง

ที่	โครงการ/กิจกรรม	วัตถุประสงค์	เป้าหมาย (ผลผลิตของโครงการ)	งบประมาณ					ตัวชี้วัด (KPI)	ผลที่คาดว่าจะ ได้รับ	หน่วยงาน รับผิดชอบ หลัก
				๒๕๖๖ (บาท)	๒๕๖๗ (บาท)	๒๕๖๘ (บาท)	๒๕๖๙ (บาท)	๒๕๗๐ (บาท)			
๓๖	โครงการก่อสร้างวางระบบน้ำ คสล. ทางหลวงท้องถิ่น รหัส ๑๕-๐๐๘ บ้านม่วง หมู่ที่ ๘ ต.บ้านแป้น อ.เมือง จ.ลำพูน	-เพื่อป้องกันการเกิด น้ำท่วมขังในช่วง ฤดูฝน -เพื่อให้การระบายน้ำ มีประสิทธิภาพ เพิ่มขึ้น	ก่อสร้างวางระบบน้ำ คสล. ทางหลวงท้องถิ่น รหัส ๑๕-๐๐๘ บ้านม่วง ขนาดกว้าง ๐.๓๐ ม. ยาว ๑๒๐ ม. ลึกเฉลี่ย ๐.๗๐ ม. รายละเอียดตามแบบ แปลนของเทศบาลตำบล บ้านแป้น	-	-	-	-	๓๓๖,๐๐๐	วางระบบ น้ำความ ยาวไม่ น้อยกว่า ๑๐๐ ม.	-การระบายน้ำมี ประสิทธิภาพ ปัญหาน้ำท่วมขัง ลดลง	กองช่าง
๓๗	ก่อสร้าง/ปรับปรุงระบบ ประปา และชุดเจาะ บ่อบาดาล โครงการติดตั้งระบบโซล่าเซลล์ (Sola Cell) ประปาหมู่บ้าน บ้านร้ว-ทุ่ง หมู่ที่ ๘ ต.หนองหนาม อ.เมือง จ.ลำพูน	- เพื่อให้ประชาชนได้มี น้ำใช้ ในการอุปโภค บริโภค อย่างเพียงพอ และทั่วถึง -เพื่อประหยัดพลังงาน และค่าใช้จ่ายในการ บริหารจัดการประปา หมู่บ้าน	ติดตั้งระบบโซล่าเซลล์ (Sola Cell) ขนาด ๕ KW เพื่อใช้กับระบบประปา หมู่บ้าน บ้านร้ว-ทุ่ง พร้อมเชื่อมต่อระบบให้ สามารถใช้งานได้ รายละเอียดตามแบบ แปลนแผนผังของเทศบาล ตำบลบ้านแป้น	๑๗๕,๐๐๐	-	-	-	-	ค่าใช้จ่าย ด้าน พลังงาน ลดลง	ประชาชนได้มีน้ำ ใช้ในการอุปโภค บริโภค อย่าง เพียงพอทั่วถึง และค่าใช้จ่ายใน การบริหารจัดการ ประปาหมู่บ้าน ลดลง	กองช่าง
๓๘	โครงการปรับปรุงโรงน้ำดื่ม ชุมชน บ้านแป้น หมู่ที่ ๖ ต.บ้านแป้น อ.เมือง จ.ลำพูน	- เพื่อให้ประชาชนได้มี น้ำใช้ ในการอุปโภค บริโภค อย่างเพียงพอ ทั่วถึง และสะอาดได้ มาตรฐานของกรม อนามัย	ปรับปรุงโรงน้ำดื่มชุมชน บ้านแป้นรายละเอียดตาม แบบแปลนของเทศบาล ตำบลบ้านแป้น	๕๐,๐๐๐	-	-	-	-	ประปา หมู่บ้านได้ มาตรฐาน	ประชาชนได้มีน้ำ ใช้ในการอุปโภค บริโภค อย่าง เพียงพอ ทั่วถึง และมีความสะอาด	กองช่าง

ที่	โครงการ/กิจกรรม	วัตถุประสงค์	เป้าหมาย (ผลผลิตของโครงการ)	งบประมาณ					ตัวชี้วัด (KPI)	ผลที่คาดว่าจะ ได้รับ	หน่วยงาน รับผิดชอบ หลัก
				๒๕๖๖ (บาท)	๒๕๖๗ (บาท)	๒๕๖๘ (บาท)	๒๕๖๙ (บาท)	๒๕๗๐ (บาท)			
๓๙	โครงการปรับปรุงระบบประปาบ้านบ่อโจง หมู่ที่ ๑ ต.หนองหนาม อ.เมือง จ.ลำพูน	- เพื่อให้ประชาชนได้มีน้ำใช้ ในการอุปโภคบริโภค อย่างเพียงพอ และทั่วถึง -เพื่อให้ น้ำประปาหมู่บ้านสะอาดตามมาตรฐานของกรมอนามัย	ปรับปรุงระบบประปาบ้านบ่อโจง โดยการติดตั้งท่อถึงสูงแบบแชมเปญ ขนาดความจุ ๒๐ ลบ.ม. สูง ๒๐ ม. และถังกรอง สนิมเหล็ก ขนาด Ø ๑.๑๕ ม. พร้อมเชื่อมต่อระบบเรียบร้อย รายละเอียดตามแบบแปลนแผนผังของกรมทรัพยากรน้ำ	๗๕๐,๐๐๐	-	-	-	-	ประปาหมู่บ้านได้มาตรฐาน	ประชาชนได้มีน้ำใช้ในการอุปโภคบริโภค อย่างเพียงพอ ทั่วถึง และมีความสะอาดตามมาตรฐานของกรมอนามัย	กองช่าง
๔๐	โครงการติดตั้งระบบโซล่าเซลล์ (Sola Cell) บริเวณประปาหมู่บ้าน บ้านแป้น หมู่ที่ ๖ ต.บ้านแป้น อ.เมือง จ.ลำพูน	- เพื่อให้ประชาชนได้มีน้ำใช้ ในการอุปโภคบริโภค อย่างเพียงพอ และทั่วถึง -เพื่อประหยัดพลังงาน และค่าใช้จ่ายในการบริหารจัดการประปาหมู่บ้าน	ติดตั้งระบบโซล่าเซลล์ (Sola Cell) ขนาด ๕ KW เพื่อใช้กับระบบประปาหมู่บ้าน บ้านแป้น พร้อมเชื่อมต่อระบบให้สามารถใช้งานได้ รายละเอียดตามแบบแปลนแผนผังของเทศบาลตำบลบ้านแป้น	๒๐๐,๐๐๐	-	-	-	-	ค่าใช้จ่ายด้านพลังงานลดลง	ประชาชนได้มีน้ำใช้ในการอุปโภคบริโภค อย่างเพียงพอ ทั่วถึง และค่าใช้จ่ายในการบริหารจัดการประปาหมู่บ้านลดลง	กองช่าง

ที่	โครงการ/กิจกรรม	วัตถุประสงค์	เป้าหมาย (ผลผลิตของโครงการ)	งบประมาณ					ตัวชี้วัด (KPI)	ผลที่คาดว่าจะ ได้รับ	หน่วยงาน รับผิดชอบหลัก
				๒๕๖๖ (บาท)	๒๕๖๗ (บาท)	๒๕๖๘ (บาท)	๒๕๖๙ (บาท)	๒๕๗๐ (บาท)			
๔๑	โครงการก่อสร้างระบบ ประปาหมู่บ้าน บ้านเส้ง หมู่ที่ ๗ ต.บ้านแป้น อ.เมือง จ.ลำพูน	- เพื่อให้ประชาชนได้มี น้ำใช้ ในการอุปโภค บริโภค อย่างเพียงพอ และทั่วถึง -เพื่อให้ น้ำประปา หมู่บ้านสะอาดตาม มาตรฐานของกรม อนามัย	ชุดเจาะประปาพร้อม ติดตั้งถังแชมเปญ หมู่ที่ ๗ บ้านเส้ง ขนาดท่อ ๕ นิ้ว ลึก ๑๒๐ ม. พร้อมถัง แชมเปญ ขนาด ๒๐ ลบ.ม. สูง ๒๐ ม. รายละเอียด ตามแบบแปลนแผนผัง ของเทศบาลตำบล บ้านแป้น	๘๐๐,๐๐๐	-	-	-	-	ประปา หมู่บ้านได้ มาตรฐาน	ประชาชนได้มีน้ำ ใช้ในการอุปโภค บริโภค อย่าง เพียงพอ ทั่วถึง และมีความสะอาด ตามมาตรฐานของ กรมอนามัย	กองช่าง
๔๒	โครงการปรับปรุงระบบ ประปา บ้านหนองเต่า หมู่ที่ ๓ ต.บ้านแป้น อ.เมือง จ.ลำพูน	- เพื่อให้ประชาชนได้มี น้ำใช้ ในการอุปโภค บริโภค อย่างเพียงพอ และทั่วถึง -เพื่อให้ น้ำประปา หมู่บ้านสะอาดตาม มาตรฐานของกรม อนามัย	ปรับปรุงระบบประปา บ้านหนองเต่า โดยการ ขุดวางท่อ PVC ขนาด ๘ ๓ นิ้ว ชั้น ๘.๕ ยาว ๒,๐๐๐ ม. พร้อมอุปกรณ์ เชื่อมต่อ รายละเอียดตาม แบบแปลนแผนผังของ กรมทรัพยากรน้ำบาดาล	๓๘๐,๐๐๐	-	-	-	-	ประปา หมู่บ้านได้ มาตรฐาน	ประชาชนได้มีน้ำ ใช้ในการอุปโภค บริโภค อย่าง เพียงพอ ทั่วถึง และมีความสะอาด ตามมาตรฐานของ กรมอนามัย	กองช่าง
๔๓	โครงการขยายท่อเมนประปา หมู่บ้าน (แท็งค์กลาง) บ้านรั้ว-ทุ่ง หมู่ที่ ๘ ต.หนองหานม อ.เมือง จ.ลำพูน	- เพื่อให้ประชาชนได้มี น้ำใช้ ในการอุปโภค บริโภค อย่างเพียงพอ และทั่วถึง -เพื่อให้ น้ำประปา หมู่บ้านสะอาดตาม มาตรฐานของกรม อนามัย	ขยายท่อเมนประปา หมู่บ้าน (แท็งค์กลาง) บ้านรั้ว-ทุ่ง โดยการ ขุดวางท่อ PVC ขนาด ๘ ๓ นิ้ว ชั้น ๘.๕ ยาว ๒,๐๐๐ ม.พร้อมอุปกรณ์ เชื่อมต่อรายละเอียดตาม แบบแปลนแผนผังของ เทศบาลตำบลบ้านแป้น	-	-	๓๘๐,๐๐๐	-	-	ประปา หมู่บ้านได้ มาตรฐาน	ประชาชนได้มีน้ำ ใช้ในการอุปโภค บริโภค อย่าง เพียงพอ ทั่วถึง และมีความสะอาด ตามมาตรฐานของ กรมอนามัย	กองช่าง

ที่	โครงการ/กิจกรรม	วัตถุประสงค์	เป้าหมาย (ผลผลิตของโครงการ)	งบประมาณ					ตัวชี้วัด (KPI)	ผลที่คาดว่าจะ ได้รับ	หน่วยงาน รับผิดชอบหลัก
				๒๕๖๖ (บาท)	๒๕๖๗ (บาท)	๒๕๖๘ (บาท)	๒๕๖๙ (บาท)	๒๕๗๐ (บาท)			
๔๔	โครงการติดตั้งระบบโซลาร์เซลล์ (Sola Cell) บริเวณประปา หมู่บ้าน บ้านเส็ง หมู่ที่ ๗ ต.บ้านแป้น อ.เมือง จ.ลำพูน	- เพื่อให้ประชาชนได้มีน้ำใช้ ในการอุปโภคบริโภค อย่างเพียงพอ และทั่วถึง -เพื่อประหยัดพลังงาน และค่าใช้จ่ายในการบริหารจัดการประปาหมู่บ้าน	ติดตั้งระบบโซลาร์เซลล์ (Sola Cell) ขนาด ๕ KW เพื่อใช้กับระบบประปา หมู่บ้าน บ้านเส็ง พร้อมเชื่อมต่อระบบให้สามารถใช้งานได้ รายละเอียดตามแบบแปลนแผนผังของเทศบาลตำบลบ้านแป้น	-	-	-	๑๗๐,๐๐๐	-	ค่าใช้จ่ายด้านพลังงานลดลง	ประชาชนได้มีน้ำใช้ในการอุปโภคบริโภค อย่างเพียงพอทั่วถึง และค่าใช้จ่ายในการบริหารจัดการประปาหมู่บ้านลดลง	กองช่าง
๔๕	โครงการปรับปรุงระบบน้ำดื่ม หมู่บ้าน บ้านหนองเต่า หมู่ที่ ๓ ต.บ้านแป้น อ.เมือง จ.ลำพูน	- เพื่อให้ประชาชนได้มีน้ำใช้ ในการอุปโภคบริโภค อย่างเพียงพอ และทั่วถึง -เพื่อให้ น้ำประปาหมู่บ้านสะอาดตามมาตรฐานของกรมอนามัย	ปรับปรุงระบบน้ำดื่ม หมู่บ้าน บ้านหนองเต่า รายละเอียดตามแบบแปลนของเทศบาลตำบลบ้านแป้น	-	-	-	๕๐,๐๐๐	-	ประปาหมู่บ้านได้มาตรฐาน	ประชาชนได้มีน้ำใช้ในการอุปโภคบริโภค อย่างเพียงพอ ทั่วถึง และมีความสะอาดตามมาตรฐานของกรมอนามัย	กองช่าง
๔๖	โครงการติดตั้งระบบโซลาร์เซลล์ (Sola Cell) บริเวณประปา ช่างสุทินซีเมนต์บล็อก หมู่ที่ ๕ บ้านบุชา ต.บ้านแป้น อ.เมือง จ.ลำพูน	- เพื่อให้ประชาชนได้มีน้ำใช้ ในการอุปโภคบริโภค อย่างเพียงพอ และทั่วถึง -เพื่อประหยัดพลังงาน และค่าใช้จ่ายในการบริหารจัดการประปาหมู่บ้าน	ติดตั้งระบบโซลาร์เซลล์ (Sola Cell) ขนาด ๕ KW เพื่อใช้กับระบบประปา ช่างสุทินซีเมนต์บล็อก พร้อมเชื่อมต่อระบบให้สามารถใช้งานได้ รายละเอียดตามแบบแปลนแผนผังของเทศบาลตำบลบ้านแป้น	-	-	-	-	๒๐๐,๐๐๐	ค่าใช้จ่ายด้านพลังงานลดลง	ประชาชนได้มีน้ำใช้ในการอุปโภคบริโภค อย่างเพียงพอทั่วถึง และค่าใช้จ่ายในการบริหารจัดการประปาหมู่บ้านลดลง	กองช่าง

ที่	โครงการ/กิจกรรม	วัตถุประสงค์	เป้าหมาย (ผลผลิตของโครงการ)	งบประมาณ					ตัวชี้วัด (KPI)	ผลที่คาดว่าจะ ได้รับ	หน่วยงาน รับผิดชอบหลัก
				๒๕๖๖ (บาท)	๒๕๖๗ (บาท)	๒๕๖๘ (บาท)	๒๕๖๙ (บาท)	๒๕๗๐ (บาท)			
๔๗	โครงการติดตั้งระบบโซลาร์เซลล์ (Sola Cell) บริเวณประปาข้างสวนนายลุน หมู่ที่ ๕ บ้านบุชา ต.บ้านแป้น อ.เมือง จ.ลำพูน	- เพื่อให้ประชาชนได้มีน้ำใช้ ในการอุปโภคบริโภค อย่างเพียงพอ และทั่วถึง -เพื่อประหยัดพลังงาน และค่าใช้จ่ายในการบริหารจัดการประปาหมู่บ้าน	ติดตั้งระบบโซลาร์เซลล์ (Sola Cell) ขนาด ๕ KW เพื่อใช้กับระบบประปาข้างสวนนายลุน พร้อมเชื่อมต่อระบบให้สามารถใช้การได้รายละเอียดตามแบบแปลนแผนผังของเทศบาลตำบลบ้านแป้น	-	-	-	-	๒๐๐,๐๐๐	ค่าใช้จ่ายด้านพลังงานลดลง	ประชาชนได้มีน้ำใช้ในการอุปโภคบริโภค อย่างเพียงพอทั่วถึง และค่าใช้จ่ายในการบริหารจัดการประปาหมู่บ้านลดลง	กองช่าง
๔๘	การพัฒนาแหล่งน้ำเพื่อการเกษตร โครงการขยายท่อส่งน้ำเพื่อการเกษตร บ้านบุชา หมู่ที่ ๕ ต.บ้านแป้น อ.เมือง จ.ลำพูน	-เพื่อให้ประชาชนได้มีน้ำใช้ในการเกษตร อย่างเพียงพอ	ขยายท่อส่งน้ำเพื่อการเกษตร บ้านบุชาโดยการวางท่อ PVC ขนาด ๔ นิ้ว ชั้น ๘.๕ ยาว ๒,๐๐๐ ม. พร้อมอุปกรณ์ รายละเอียดตามแบบแปลนของเทศบาลตำบลบ้านแป้น	๕๓๐,๐๐๐	-	-	-	-	ผลผลิตภาคการเกษตรสูงขึ้น	-ประชาชนได้มีน้ำใช้ในการเกษตรอย่างเพียงพอทั่วถึง -เกษตรกรมีรายได้ และผลผลิตเพิ่มมากขึ้น	กองช่าง
๔๙	โครงการวางท่อส่งน้ำเพื่อการเกษตรเชื่อมจากโครงการของกรมชลประทาน บ้านเส้ง หมู่ที่ ๗ ต.บ้านแป้น อ.เมือง จ.ลำพูน	-เพื่อให้ประชาชนได้มีน้ำใช้ในการเกษตร อย่างเพียงพอ	วางท่อส่งน้ำเพื่อการเกษตรเชื่อมจากโครงการของกรมชลประทาน บ้านเส้ง โดยการขุดวางท่อ PVC ขนาด ๑๔ นิ้ว ชั้น ๘.๕ ยาว ๒,๐๐๐ ม. พร้อมเชื่อมต่อรายละเอียดตามแบบแปลนของเทศบาลตำบลบ้านแป้น	-	๕๓๐,๐๐๐	-	-	-	ผลผลิตภาคการเกษตรสูงขึ้น	-ประชาชนได้มีน้ำใช้ในการเกษตรอย่างเพียงพอทั่วถึง -เกษตรกรมีรายได้ และผลผลิตเพิ่มมากขึ้น	กองช่าง

ที่	โครงการ/กิจกรรม	วัตถุประสงค์	เป้าหมาย (ผลผลิตของโครงการ)	งบประมาณ					ตัวชี้วัด (KPI)	ผลที่คาดว่าจะ ได้รับ	หน่วยงาน รับผิดชอบหลัก
				๒๕๖๖ (บาท)	๒๕๖๗ (บาท)	๒๕๖๘ (บาท)	๒๕๖๙ (บาท)	๒๕๗๐ (บาท)			
๕๐	โครงการขยายท่อส่งน้ำ เพื่อการเกษตร บ้านบ่อโจง หมู่ที่ ๑ ต.หนองหนาม อ.เมือง จ.ลำพูน	-เพื่อให้ประชาชนได้มี น้ำใช้ในการเกษตร อย่างเพียงพอ -เพื่อเพิ่มผลผลิตและ รายได้ในภาค การเกษตร	ขยายท่อส่งน้ำเพื่อ การเกษตร บ้านบ่อโจง โดยการวางท่อ PVC ขนาด ๔ นิ้ว ชั้น ๘.๕ ยาว ๒๐๐ ม. พร้อม อุปกรณ์ รายละเอียด ตามแบบแปลนของ เทศบาลตำบลบ้านแป้น	-	-	-	-	๕๐๐,๐๐๐	ผลผลิต ภาคการ เกษตร สูงขึ้น	-ประชาชนได้มี น้ำใช้ในการ เกษตรอย่าง เพียงพอทั่วถึง -เกษตรกรมีรายได้ และผลผลิตเพิ่ม มากขึ้น	กองช่าง
๕๑	ชุดลอกลำเหมือง ชุดลอกลำเหมือง บ้านบ่อโจง หมู่ที่ ๑ ต.หนองหนาม อ.เมือง จ.ลำพูน	-เพื่อเพิ่มประสิทธิภาพ ของการระบายน้ำ ในช่วงฝนตก -เพื่อป้องกันปัญหา น้ำเน่าเสียและทำลาย แหล่งเพาะพันธุ์โรค ต่าง ๆ	ชุดลอกลำเหมือง บ้าน บ่อโจง รายละเอียดตาม แบบแปลนของเทศบาล ตำบลบ้านแป้น	-	-	-	-	๑๐๐,๐๐๐	การ ระบายน้ำ มีประสิทธิภาพ	-การระบายน้ำมี ประสิทธิภาพ -ปัญหาน้ำเน่าเสีย ลดลง -คุณภาพชีวิตของ ประชาชนดีขึ้น	กองช่าง
๕๒	โครงการชุดลอกตะกอน ภายในรางระบายน้ำ บ้านรั้ว-ทุ่ง ซอย ๒ (ซอยหน้าวัด) หมู่ที่ ๘ ต.หนองหนาม อ.เมือง จ.ลำพูน	-เพื่อเพิ่มประสิทธิภาพ การระบายน้ำในช่วง ฤดูฝน -เพื่อป้องกันปัญหาน้ำ เน่าเสีย และเป็นการ ทำลายแหล่ง เพาะพันธุ์เชื้อโรค	ชุดลอกตะกอนภายในราง ระบายน้ำ บ้านรั้ว-ทุ่ง ซอย ๒ (ซอยหน้าวัด) โดย การเปิด-ปิด ฝาราง ระบายน้ำ เพื่อชุดลอก ตะกอนดินพร้อมขนทิ้ง ยาวรวม ๒๐๐ ม. รายละเอียดตามแบบ แปลนของเทศบาลตำบล บ้านแป้น	-	-	๑๐๐,๐๐๐	-	-	การ ระบายน้ำ มีประสิทธิภาพ	-การระบายน้ำมี ประสิทธิภาพ -ปัญหาน้ำเน่าเสีย ลดลง -คุณภาพชีวิตของ ประชาชนดีขึ้น	กองช่าง

ที่	โครงการ/กิจกรรม	วัตถุประสงค์	เป้าหมาย (ผลผลิตของโครงการ)	งบประมาณ					ตัวชี้วัด (KPI)	ผลที่คาดว่าจะ ได้รับ	หน่วยงาน รับผิดชอบหลัก
				๒๕๖๖ (บาท)	๒๕๖๗ (บาท)	๒๕๖๘ (บาท)	๒๕๖๙ (บาท)	๒๕๗๐ (บาท)			
๕๓	ชุดลอกลำเหมืองบริเวณ บ้านลุงประสาท-บ้านเด่น (ข้างบ้านนายมานพ) บ้านหนองเต่า หมู่ที่ ๓ ต.บ้านแป้น อ.เมือง จ.ลำพูน	-เพื่อแก้ไขปัญหา น้ำท่วมขัง ในพื้นที่	-ชุดลอกลำเหมือง บริเวณ บ้านลุงประสาท-บ้านเด่น (ข้างบ้านนายมานพ) ขนาดปากกว้าง ๑.๕๐ ม. ลึก ๑.๐๐ ม. ก้นลำ เหมืองกว้าง ๑.๐๐ ม. ยาว ๑,๐๐๐ ม.ตามแบบ แปลนแผนผังของเทศบาล ตำบลบ้านแป้น	-	-	๕๐,๐๐๐	-	-	๑ แห่ง	-แก้ไขปัญหา น้ำท่วมขัง	กองช่าง
๕๕	<u>การปรับปรุง/บำรุงรักษา เครื่องขยายเสียง/ ระบบรักษาความปลอดภัย</u> โครงการติดตั้งกล้องวงจรปิด (CCTV) ภายในหมู่บ้าน บ้านบุชา หมู่ที่ ๕ ต.บ้านแป้น อ.เมือง จ.ลำพูน	-เพื่อให้ประชาชน ได้รับความปลอดภัย และลดอัตราเหตุร้าย ที่จะเกิดขึ้นกับ ประชาชน	ติดตั้งกล้องวงจรปิด (CCTV) ภายในหมู่บ้าน บ้านบุชา จำนวน ๑๔ จุด รายละเอียดตามแบบ แปลนของเทศบาลตำบล บ้านแป้น	-	๓๕๕,๐๐๐	-	-	-	ติดตั้ง กล้องวงจร ปิด ๑๔ จุด	-ประชาชนมีความ ปลอดภัยในชีวิต และทรัพย์สิน -อัตราการเกิด อาชญากรรมใน พื้นที่ลดลง	กองช่าง
๕๖	โครงการปรับปรุงระบบ แสงสว่าง บริเวณหน้าตลาด บ้านแป้น หมู่ที่ ๖ ต.บ้านแป้น อ.เมือง จ.ลำพูน	-เพื่อให้ประชาชน ได้รับความปลอดภัย และลดอัตราเหตุร้าย ที่จะเกิดขึ้นกับ ประชาชน	-ปรับปรุงระบบแสงสว่าง บริเวณหน้าตลาดบ้านแป้น หมู่ที่ ๖ บ้านแป้นตาม แบบเทศบาล	-	๓๔๓,๐๐๐	-	-	-	๕ จุด	-ประชาชนได้รับ ความปลอดภัย	กองช่าง

ที่	โครงการ/กิจกรรม	วัตถุประสงค์	เป้าหมาย (ผลผลิตของโครงการ)	งบประมาณ					ตัวชี้วัด (KPI)	ผลที่คาดว่าจะ ได้รับ	หน่วยงาน รับผิดชอบหลัก
				๒๕๖๖ (บาท)	๒๕๖๗ (บาท)	๒๕๖๘ (บาท)	๒๕๖๙ (บาท)	๒๕๗๐ (บาท)			
๕๖	โครงการติดตั้งกล้องวงจรปิด (CCTV) ภายในหมู่บ้าน บ้านรั้ว-ทุ่ง หมู่ที่ ๘ ต.หนองหนาม อ.เมือง จ.ลำพูน	-เพื่อให้ประชาชนมีความปลอดภัยในชีวิตและทรัพย์สิน -เพื่อลดอัตราการเกิดอาชญากรรมในพื้นที่	ติดตั้งกล้องวงจรปิด (CCTV) ภายในหมู่บ้าน บ้านรั้ว-ทุ่ง จำนวน ๑๖ จุด รายละเอียดตามแบบแปลนของเทศบาลตำบลบ้านแป้น	-	-	-	๔๕๐,๐๐๐	-	ติดตั้งกล้องวงจรปิด ๑๖ จุด	-ประชาชนมีความปลอดภัยในชีวิตและทรัพย์สิน -อัตราการเกิดอาชญากรรมในพื้นที่ลดลง	กองช่าง
๕๗	การก่อสร้าง/ปรับปรุง/ซ่อมแซมประตูศาลาอเนกประสงค์ลานอเนกประสงค์ โครงการก่อสร้างรั้ว ณาปนสถานบ้านแป้น-บ้านบุชา หมู่ที่ ๖ ต.บ้านแป้น อ.เมือง จ.ลำพูน	-เพื่อป้องกันการบุกรุกพื้นที่ชุมชน -เพื่อป้องกันการสูญหาย และป้องกันการเสียหายของทรัพย์สิน	ก่อสร้างรั้วมาปนสถาน บ้านแป้น-บ้านบุชา รายละเอียดตามแบบแปลนของเทศบาลตำบลบ้านแป้น	๒๕๐,๐๐๐	-	-	-	-	รั้วมาปนสถานมีความมิดชิด	สามารถป้องกันทรัพย์สินของชุมชนไม่ให้สูญหาย	กองช่าง
๕๘	โครงการเทลาน คสล. บริเวณหน้าโรงน้ำดื่มบ้านบุชา หมู่ที่ ๕ ต.บ้านแป้น อ.เมือง จ.ลำพูน	-เพื่อให้ประชาชนในพื้นที่มีสถานที่จัดกิจกรรมและออกกำลังกาย	เทลาน คสล. บริเวณหน้าโรงน้ำดื่มบ้านบุชา หนา ๐.๑๐ ม. มีพื้นที่ไม่น้อยกว่า ๑๓๐.๒๕ ตร.ม. รายละเอียดตามแบบแปลนของเทศบาลตำบลบ้านแป้น	๕๒,๐๐๐	-	-	-	-	ลาน คสล. พื้นที่ไม่น้อยกว่า ๒๑๐ ตร.ม.	-ประชาชนมีสถานที่สำหรับจัดกิจกรรมและสถานที่ออกกำลังกาย	กองช่าง

ที่	โครงการ/กิจกรรม	วัตถุประสงค์	เป้าหมาย (ผลผลิตของโครงการ)	งบประมาณ					ตัวชี้วัด (KPI)	ผลที่คาดว่าจะ ได้รับ	หน่วยงาน รับผิดชอบหลัก
				๒๕๖๖ (บาท)	๒๕๖๗ (บาท)	๒๕๖๘ (บาท)	๒๕๖๙ (บาท)	๒๕๗๐ (บาท)			
๕๙	โครงการก่อสร้างอาคาร อเนกประสงค์ บ้านข้าง หมู่ที่ ๒ ต.หนองหนาม อ.เมือง จ.ลำพูน	- เพื่อให้ประชาชนมี พื้นที่สำหรับจัด กิจกรรมในชุมชน	ก่อสร้างอาคาร อเนกประสงค์ คสล. ขนาดกว้าง ๑๐ ม. ยาว ๘ ม. รายละเอียด ตามแบบแปลนของ เทศบาลตำบลบ้านแป้น	-	๕๐๐,๐๐๐	-	-	-	อาคาร อเนก ประสงค์ ๑ หลัง	-ประชาชนมีศาลา อเนกประสงค์ ที่มี คุณภาพและมั่นคง ไว้จัดกิจกรรมใน ชุมชน	กองช่าง
๖๐	โครงการปรับปรุงสุสาน บ้านรั้ว-ทุ่ง หมู่ที่ ๘ ต.หนองหนาม อ.เมือง จ.ลำพูน	-ประชาชนมีสถานที่ สำหรับประกอบ ศาสนพิธี	-ปรับปรุงสุสานบ้าน รั้ว-ทุ่ง หมู่ที่ ๘ โดยเท ลาน คสล. หน้า ๐.๑๐ ม. พื้นที่รวมไม่น้อยกว่า ๒๑๐ ตร.ม. รายละเอียด ตามแบบแปลนของ เทศบาลตำบลบ้านแป้น	-	-	๑๐๐,๐๐๐	-	-	ลาน คสล. พื้นที่ไม่ น้อยกว่า ๒๑๐ ตร.ม.	-ประชาชนมี สถานที่สำหรับ ประกอบศาสนา พิธีและมีความ สะดวกในด้าน สาธารณูปการ	กองช่าง
๖๑	โครงการจัดทำป้ายภายใน หมู่บ้าน บ้านบุชา หมู่ที่ ๕ ต.บ้านแป้น อ.เมือง จ.ลำพูน	-เพื่อเป็นการอำนวยความสะดวกแก่ ประชาชน	จัดทำป้ายภายในหมู่บ้าน หมู่ที่ ๕ บ้านบุชา รายละเอียดตามแบบ แปลนของเทศบาลตำบล บ้านแป้น	-	-	๕๐,๐๐๐	-	-		ประชาชนได้รับ ความสะดวกใน การสัญจรและ ติดต่องาน	กองช่าง
๖๒	โครงการปรับปรุงศูนย์ กิจกรรมหมู่บ้าน บ้านแป้น	-ประชาชนมีความ สะดวก ในด้าน สาธารณูปการ	- ปรับปรุงอาคารศูนย์ กิจกรรมหมู่บ้านพื้นที่ ประมาณ ๘๐ ตร.ม. ตามแบบของเทศบาล	-	-	๙๐๐,๐๐๐	-	-	๑ โครงการ	-ประชาชนมีความ สะดวกในด้าน สาธารณูปการ	กองช่าง

ที่	โครงการ/กิจกรรม	วัตถุประสงค์	เป้าหมาย (ผลผลิตของโครงการ)	งบประมาณ					ตัวชี้วัด (KPI)	ผลที่คาดว่าจะ ได้รับ	หน่วยงาน รับผิดชอบหลัก
				๒๕๖๖ (บาท)	๒๕๖๗ (บาท)	๒๕๖๘ (บาท)	๒๕๖๙ (บาท)	๒๕๗๐ (บาท)			
๖๓	โครงการจัดทำป้ายภายใน หมู่บ้าน บ้านหนองเต่า	-ประชาชนมีความ สะดวก ในด้าน สาธารณูปการ	- จัดทำป้ายเหล็กพร้อม ติดตั้ง จำนวน ๑๓ ป้าย รายละเอียดตามแบบ เทศบาลตำบลบ้านแป้น	-	-	๕๐,๐๐๐	-	-	๑ โครงการ	-ประชาชนมีความ สะดวก ในด้าน สาธารณูปการ	กองช่าง
๖๔	โครงการปรับปรุงเมรุ บริเวณ สุสานบ้านหนองหนาม หมู่ที่ ๓ ต.หนองหนาม อ.เมือง จ.ลำพูน	-ประชาชนมีสถานที่ สำหรับประกอบ ศาสนพิธี	-ปรับปรุงเมรุ บริเวณ สุสานบ้านหนองหนาม หมู่ที่ ๓ รายละเอียดตาม แบบแปลนของเทศบาล ตำบลบ้านแป้น	-	-	-	๓๐๐,๐๐๐	-	ปรับปรุง สุสาน บ้านหนอง หนาม	-ประชาชนมี สถานที่สำหรับ ประกอบศาสนา พิธีและมีความ สะดวกในด้าน สาธารณูปการ	กองช่าง
๖๕	<u>ก่อสร้างผนังกันตลิ่งพัง ฝายกันน้ำ</u> ก่อสร้างฝายกันน้ำ ลำเหมืองกลาง บ้านม่วง หมู่ที่ ๘ ต.หนองหนาม อ.เมือง จ.ลำพูน	-เพื่อให้ประชาชนได้มี น้ำใช้ในยามจำเป็น	-ก่อสร้างฝายกันน้ำ บริเวณลำเหมืองกลาง หมู่ ๘ บ้านม่วง ขนาด กว้าง ๓.๕๐ ม. ตามแบบ ของเทศบาล	-	-	๑๐๐,๐๐๐	-	-	ฝาย ๑ แห่ง	-ประชาชนได้มีน้ำ ใช้ในยามจำเป็น	กองช่าง
๖๖	โครงการก่อสร้างกำแพง กันดินป้องกันตลิ่งพัง บริเวณ ข้างศาลพ่อบ้าน บ้านขวาง หมู่ที่ ๒ ต.หนองหนาม อ.เมือง จ.ลำพูน	-เพื่อป้องกันการ พังทลายของหน้าดิน -เพื่อป้องกันการทรุด ตัวของถนน -เพื่อป้องกันการเกิด อุบัติเหตุ	ก่อสร้างกำแพงกันดิน ป้องกันตลิ่งพัง บริเวณ ข้างศาลพ่อบ้านกำแพง กันดิน ขนาดกว้าง ๑.๔๐ ม. ยาว ๑๘.๐๐ ม. สูง ๒.๖๕ ม. รายละเอียดตามแบบ แปลนของเทศบาลตำบล บ้านแป้น	-	-	-	-	๑๘๐,๐๐๐	กำแพงกัน กันดิน ๑ แห่ง	การพังทลายของ หน้าดินและลด อุบัติเหตุ	กองช่าง

ที่	โครงการ/กิจกรรม	วัตถุประสงค์	เป้าหมาย (ผลผลิตของโครงการ)	งบประมาณ					ตัวชี้วัด (KPI)	ผลที่คาดว่าจะ ได้รับ	หน่วยงาน รับผิดชอบหลัก
				๒๕๖๖ (บาท)	๒๕๖๗ (บาท)	๒๕๖๘ (บาท)	๒๕๖๙ (บาท)	๒๕๗๐ (บาท)			
๖๗	โครงการก่อสร้างท่อลอด เหลี่ยมขยายไหล่ทาง บริเวณ ถนนสายวัดท่า-สันมะโก หมู่ที่ ๘ บ้านม่วง ต.บ้านแป้น อ.เมือง จ.ลำพูน	-เพื่อลดการเกิดปัญหา น้ำท่วมขัง ในช่วงฤดู ฝน และการระบาย น้ำมีประสิทธิภาพ เพิ่มขึ้น -เพื่อให้การขนส่งผล ผลิตทางการเกษตร สะดวก รวดเร็วขึ้น	ก่อสร้างท่อลอดเหลี่ยม ขยายไหล่ทาง บริเวณ ถนนสายวัดท่า-สันมะโก ขนาดกว้าง ๒ ม. สูง ๒ ม. ยาว ๔ ม. รายละเอียด ตามแบบแปลนของ เทศบาลตำบลบ้านแป้น	๕๐๐,๐๐๐	-	-	-	-	ท่อลอด เหลี่ยม ๑ แห่ง	-การระบายน้ำมี ประสิทธิภาพ ปัญหาน้ำท่วมขัง ลดลง -การขนส่งผลผลิต ทางการเกษตร สะดวก รวดเร็ว ขึ้น	กองช่าง
๖๘	โครงการก่อสร้างท่อลอด เหลี่ยม คสล. ลำเหมืองค่า บ้านหนองหนาม หมู่ที่ ๓ อ.เมือง จ.ลำพูน	-เพื่อลดการเกิดปัญหา น้ำท่วมขัง ในช่วงฤดู ฝน และการระบาย น้ำมีประสิทธิภาพ เพิ่มขึ้น -เพื่อให้การขนส่งผล ผลิตทางการเกษตร สะดวก รวดเร็วขึ้น	ก่อสร้างท่อลอดเหลี่ยม คสล. ลำเหมืองค่า แบบ Single Box ขนาด ๒.๑๐ x ๒.๑๐ ม. ยาว ๒๐ ม. รายละเอียด ตามแบบแปลนของ เทศบาลตำบลบ้านแป้น	-	-	-	๓๐๐,๐๐๐	-	ท่อลอด เหลี่ยม ๑ แห่ง	-การระบายน้ำมี ประสิทธิภาพ ปัญหาน้ำท่วมขัง ลดลง -การขนส่งผลผลิต ทางการเกษตร สะดวก รวดเร็ว ขึ้น	กองช่าง
๖๙	โครงการก่อสร้างท่อลอด เหลี่ยมขยายไหล่ทาง บริเวณ ถนนสายบ้านม่วง-บ้านเส้ง หมู่ที่ ๘ บ้านม่วง ต.บ้านแป้น อ.เมือง จ.ลำพูน	-เพื่อลดการเกิดปัญหา น้ำท่วมขัง ในช่วงฤดู ฝน และการระบาย น้ำมีประสิทธิภาพ เพิ่มขึ้น -เพื่อให้การขนส่งผล ผลิตทางการเกษตร สะดวก รวดเร็วขึ้น	ก่อสร้างท่อลอดเหลี่ยม ขยายไหล่ทาง บริเวณถนน สายบ้านม่วง – บ้านเส้ง ขนาดกว้าง ๒ ม. สูง ๒ ม. ยาว ๔ ม. รายละเอียด ตามแบบแปลนของ เทศบาลตำบลบ้านแป้น	-	-	-	-	๕๐๐,๐๐๐	ท่อลอด เหลี่ยม ๑ แห่ง	-การระบายน้ำมี ประสิทธิภาพ ปัญหาน้ำท่วมขัง ลดลง -การขนส่งผลผลิต ทางการเกษตร สะดวก รวดเร็ว ขึ้น	กองช่าง
รวม ๖๙ โครงการ				๕,๒๕๖,๐๐๐	๕,๔๐๓,๐๐๐	๔,๔๙๖,๐๐๐	๔,๔๘๒,๐๐๐	๒,๕๗๑,๐๐๐			

รายละเอียดโครงการพัฒนา
แผนพัฒนาท้องถิ่น (พ.ศ.๒๕๖๖ - ๒๕๗๐)
เทศบาลตำบลบ้านแป้น อ.เมืองลำพูน จ.ลำพูน

ก. ยุทธศาสตร์จังหวัดที่ ๕ ยุทธศาสตร์เมืองแห่งคุณภาพชีวิต (City of Quality Living)

ข. ยุทธศาสตร์การพัฒนาขององค์กรปกครองส่วนท้องถิ่นในเขตจังหวัด ยุทธศาสตร์ที่ ๓ เมืองแห่งคุณภาพชีวิต สุขภาวะ และสิ่งแวดล้อมที่ดี

๑. ยุทธศาสตร์ โครงสร้างพื้นฐานและการจัดการด้านสิ่งแวดล้อม

๑.๒ แผนงานการรักษาความสงบภายใน

ที่	โครงการ/กิจกรรม	วัตถุประสงค์	เป้าหมาย (ผลผลิตของ โครงการ)	งบประมาณ					ตัวชี้วัด (KPI)	ผลที่คาดว่าจะ ได้รับ	หน่วยงาน รับผิดชอบหลัก
				๒๕๖๖ (บาท)	๒๕๖๗ (บาท)	๒๕๖๘ (บาท)	๒๕๖๙ (บาท)	๒๕๗๐ (บาท)			
๑	โครงการคืนน้ำใสให้ลำน้ำกวาง	-เพื่อให้การกำจัด วัชพืช/ ขยะมี ประสิทธิภาพเพิ่มขึ้น	-กำจัดผักตบชวา ลำน้ำแม่กวาง	๕๐,๐๐๐	๕๐,๐๐๐	๕๐,๐๐๐	๕๐,๐๐๐	๕๐,๐๐๐	๑ โครงการ	-ในชุมชนมี สิ่งแวดล้อม ที่ดีขึ้น ส่งผล ให้บ้านเมือง น่าอยู่	งานป้องกันฯ สำนักปลัด
๒	โครงการป้องกันและแก้ไข ปัญหาไฟป่าหมอกควันและ ฝุ่นละอองขนาดเล็ก PM ๒.๕	-เพื่อให้การทำงาน ด้านการป้องกันและ บรรเทาสาธารณภัย มีความสะดวกยิ่งขึ้น	จัดโครงการป้องกัน และแก้ไขปัญหา หมอกควันและไฟป่า ฯลฯ	๑๐,๐๐๐	๑๐,๐๐๐	๑๐,๐๐๐	๑๐,๐๐๐	๑๐,๐๐๐	๑ โครงการ	-การป้องกัน บรรเทา สาธารณภัย เป็นไปอย่าง สะดวก รวดเร็ว	งานป้องกันฯ สำนักปลัด
รวม ๒ โครงการ				๖๐,๐๐๐	๖๐,๐๐๐	๖๐,๐๐๐	๖๐,๐๐๐	๖๐,๐๐๐	-	-	-

รายละเอียดโครงการพัฒนา
แผนพัฒนาท้องถิ่น (พ.ศ.๒๕๖๖ - ๒๕๗๐)
เทศบาลตำบลบ้านแป้น อ.เมืองลำพูน จ.ลำพูน

ก. ยุทธศาสตร์จังหวัดที่ ๕ ยุทธศาสตร์เมืองแห่งคุณภาพชีวิต (City of Quality Living)

ข. ยุทธศาสตร์การพัฒนาขององค์กรปกครองส่วนท้องถิ่นในเขตจังหวัด ยุทธศาสตร์ที่ ๓ เมืองแห่งคุณภาพชีวิต สุขภาวะ และสิ่งแวดล้อมที่ดี

๑. ยุทธศาสตร์ โครงสร้างพื้นฐานและการจัดการด้านสิ่งแวดล้อม

๑.๓ แผนงานสาธารณสุข

ที่	โครงการ/กิจกรรม	วัตถุประสงค์	เป้าหมาย (ผลผลิตของโครงการ)	งบประมาณ					ตัวชี้วัด (KPI)	ผลที่คาดว่าจะได้รับ	หน่วยงาน รับผิดชอบหลัก
				๒๕๖๖ (บาท)	๒๕๖๗ (บาท)	๒๕๖๘ (บาท)	๒๕๖๙ (บาท)	๒๕๗๐ (บาท)			
๑	<u>การกำจัดขยะสิ่งปฏิกูลและ สร้างจิตสำนึกในการอนุรักษ์ ทรัพยากรสิ่งแวดล้อม</u> <u>จ้างเหมาเอกชนขนขยะ</u> จัดเก็บขยะและกำจัดขยะใน เขตเทศบาล	- เพื่อให้การกำจัดขยะ มีประสิทธิภาพ เพิ่มขึ้น	- จ้างเหมาเอกชน ในการกำจัดขยะหรือ เทศบาลกำจัดเอง	๒,๐๐๐,๐๐๐	๒,๐๐๐,๐๐๐	๒,๐๐๐,๐๐๐	๒,๐๐๐,๐๐๐	๒,๐๐๐,๐๐๐	๑ โครงการ	- การกำจัดขยะ ของเทศบาล มีประสิทธิภาพ เพิ่มขึ้น	กอง สาธารณสุขฯ
๒	<u>อบรมเรื่องขยะ/สิ่งแวดล้อม</u> โครงการเมืองสวยใส ไร้มลพิษ	- เพื่อรณรงค์ลดการ เผาขยะและทิ้งขยะลง ในแม่น้ำ ลำคลอง ถนนที่สาธารณะ	- จัดทำโครงการเมือง สวยใส ไร้มลพิษ	๕,๐๐๐	๕,๐๐๐	๕,๐๐๐	๕,๐๐๐	๕,๐๐๐	๑ โครงการ	- การกำจัดขยะ ของเทศบาล มีประสิทธิภาพ เพิ่มขึ้น	กอง สาธารณสุขฯ

ที่	โครงการ/กิจกรรม	วัตถุประสงค์	เป้าหมาย (ผลผลิตของโครงการ)	งบประมาณ					ตัวชี้วัด (KPI)	ผลที่คาดว่าจะได้รับ	หน่วยงาน รับผิดชอบ หลัก
				๒๕๖๖ (บาท)	๒๕๖๗ (บาท)	๒๕๖๘ (บาท)	๒๕๖๙ (บาท)	๒๕๗๐ (บาท)			
๓	โครงการรณรงค์คัดแยกขยะ ในชุมชน	-เพื่อรณรงค์การคัด แยกขยะในชุมชน	-ประชาสัมพันธ์ให้ความรู้ แก่ประชาชน -กิจกรรมจัดตั้งธนาคาร ใบไม้เพื่อทำปุ๋ยหมัก ชีวภาพและรณรงค์ คัดแยกขยะในชุมชน	๕๐,๐๐๐	๕๐,๐๐๐	๕๐,๐๐๐	๕๐,๐๐๐	๕๐,๐๐๐	๑ โครงการ	-การกำจัดขยะ ของเทศบาล มีประสิทธิภาพ เพิ่มขึ้น	กอง สาธารณสุขฯ
๔	โครงการรักษำบ้านเกิด สร้าง ถิ่นกำเนิดให้น่าอยู่	-เพื่อปลูกจิตสำนึกให้ ประชาชนรักษำบ้าน เกิด	-จัดทำโครงการรักษำ บ้านเกิด สร้างถิ่น กำเนิดให้น่าอยู่	๕,๐๐๐	๕,๐๐๐	๕,๐๐๐	๕,๐๐๐	๕,๐๐๐	๑ โครงการ	-ประชาชนมี คุณภาพชีวิต ที่ดีขึ้น	กอง สาธารณสุขฯ
๕	โครงการชุมชนอาสาพัฒนา ท้องถิ่นอย่างยั่งยืน	-เพื่อให้ชุมชนเกิด ความสามัคคีและเป็น หมู่บ้านจัดการสุขภาพ	-ประชาสัมพันธ์ให้ ประชาชนทุกหลังคาเรือน ทุกหมู่บ้านมีส่วนร่วมใน การดำเนินการพัฒนา หมู่บ้าน -แต่งตั้งคณะกรรมการ ประเมินและให้คะแนน ตามเกณฑ์ที่กำหนด -จัดกิจกรรมตรวจเยี่ยม และประเมินหมู่บ้าน ตาม กำหนดตรวจเยี่ยม -ดำเนินการพัฒนา หมู่บ้าน ปรับปรุงภูมิทัศน์ ที่อยู่อาศัย ทำความ สะอาดถนนทางสาธารณะ และจัดกิจกรรมให้ชุมชน น่าอยู่ตามหลักเกณฑ์ที่ กำหนด	๑๐๐,๐๐๐	๑๐๐,๐๐๐	๑๐๐,๐๐๐	๑๐๐,๐๐๐	๑๐๐,๐๐๐	๑ โครงการ	- ชุมชนมี สิ่งแวดล้อม ที่ดีขึ้น ส่งผล ให้บ้านเมือง น่าอยู่ และ ประชาชนมี คุณภาพชีวิต ที่ดีขึ้น	กอง สาธารณสุขฯ

ที่	โครงการ/กิจกรรม	วัตถุประสงค์	เป้าหมาย (ผลผลิตของโครงการ)	งบประมาณ					ตัวชี้วัด (KPI)	ผลที่คาดว่าจะได้รับ	หน่วยงาน รับผิดชอบหลัก
				๒๕๖๖ (บาท)	๒๕๖๗ (บาท)	๒๕๖๘ (บาท)	๒๕๖๙ (บาท)	๒๕๗๐ (บาท)			
๖	โครงการอนุรักษ์ธรรมชาติและสิ่งแวดล้อมเพิ่มพื้นที่สีเขียวให้ชุมชน	-เพื่อลดภาวะโลกร้อน -เพื่อให้คนในชุมชนมีคุณภาพชีวิตที่ดีทั้งด้านร่างกายและจิตใจ -ลดมลพิษทางด้านสิ่งแวดล้อม	-จัดกิจกรรมอนุรักษ์ธรรมชาติและสิ่งแวดล้อมเพิ่มพื้นที่สีเขียวให้ชุมชน	๕,๐๐๐	๕,๐๐๐	๕,๐๐๐	๕,๐๐๐	๕,๐๐๐	๑ โครงการ	-ประชาชนมีคุณภาพชีวิตที่ดีขึ้น	กองสาธารณสุขฯ
รวม ๖ โครงการ				๒,๑๖๕,๐๐๐	๒,๑๖๕,๐๐๐	๒,๑๖๕,๐๐๐	๒,๑๖๕,๐๐๐	๒,๑๖๕,๐๐๐	-	-	-

**รายละเอียดโครงการพัฒนา
แผนพัฒนาท้องถิ่น (พ.ศ.๒๕๖๖ - ๒๕๗๐)
เทศบาลตำบลบ้านแป้น อ.เมืองลำพูน จ.ลำพูน**

ก. ยุทธศาสตร์จังหวัดที่ ๒ ยุทธศาสตร์เมืองเกษตรสีเขียว (Green Agricultural City)

ข. ยุทธศาสตร์การพัฒนาขององค์กรปกครองส่วนท้องถิ่นในเขตจังหวัด ยุทธศาสตร์ที่ ๒ เมืองแห่งนวัตกรรมการเกษตร อุตสาหกรรมและเศรษฐกิจสร้างสรรค์

๒. ยุทธศาสตร์ การพัฒนาด้านเศรษฐกิจ

๒.๑ แผนงานการเกษตร

ที่	โครงการ/กิจกรรม	วัตถุประสงค์	เป้าหมาย (ผลผลิตของโครงการ)	งบประมาณ					ตัวชี้วัด (KPI)	ผลที่คาดว่าจะ ได้รับ	หน่วยงาน รับผิดชอบ หลัก
				๒๕๖๖ (บาท)	๒๕๖๗ (บาท)	๒๕๖๘ (บาท)	๒๕๖๙ (บาท)	๒๕๗๐ (บาท)			
๑.	โครงการคลินิกเกษตร	-เพื่อเป็นการส่งเสริมอาชีพและรายได้ของประชาชน	- อบรมให้ความรู้จัดโครงการคลินิกเกษตร แก่เกษตรกรในพื้นที่	๑๕,๐๐๐	๑๕,๐๐๐	๑๕,๐๐๐	๑๕,๐๐๐	๑๕,๐๐๐	๑ โครงการ	-ประชาชนมีอาชีพและมีรายได้ที่ดีขึ้น	สำนักปลัด
๒	โครงการส่งเสริมกิจกรรมศูนย์ถ่ายทอดเทคโนโลยี เทศบาลตำบลบ้านแป้น	-เพื่อเป็นการส่งเสริมอาชีพและรายได้ของประชาชน	- จัดทำโครงการส่งเสริมกิจกรรมศูนย์ถ่ายทอดเทคโนโลยี ให้แก่ประชาชนในพื้นที่	๑๕,๐๐๐	๑๕,๐๐๐	๑๕,๐๐๐	๑๕,๐๐๐	๑๕,๐๐๐	๑ โครงการ	-ประชาชนมีคุณภาพชีวิตที่ดีขึ้น -ประชาชนมีอาชีพและมีรายได้ที่ดีขึ้น	สำนักปลัด
๓	โครงการเกษตรทฤษฎีใหม่	-เพื่อเป็นการส่งเสริมอาชีพและรายได้ของประชาชน	- อบรม ศึกษาดูงานทัศนศึกษา ให้แก่เกษตรกรและผู้สนใจในพื้นที่	๓๐,๐๐๐	๓๐,๐๐๐	๓๐,๐๐๐	๓๐,๐๐๐	๓๐,๐๐๐	๑ โครงการ	- ประชาชนมีคุณภาพชีวิตที่ดีขึ้น -ประชาชนมีอาชีพและมีรายได้ที่ดีขึ้น	สำนักปลัด
รวม ๓ โครงการ				๖๐,๐๐๐	๖๐,๐๐๐	๖๐,๐๐๐	๖๐,๐๐๐	๖๐,๐๐๐			

**รายละเอียดโครงการพัฒนา
แผนพัฒนาท้องถิ่น (พ.ศ.๒๕๖๖ - ๒๕๗๐)
เทศบาลตำบลบ้านแป้น อ.เมืองลำพูน จ.ลำพูน**

ก. ยุทธศาสตร์จังหวัดที่ ๒ ยุทธศาสตร์เมืองเกษตรสีเขียว (Green Agricultural City)

ข. ยุทธศาสตร์การพัฒนาขององค์กรปกครองส่วนท้องถิ่นในเขตจังหวัด ยุทธศาสตร์ที่ ๒ เมืองแห่งนวัตกรรมเกษตร อุตสาหกรรมและเศรษฐกิจสร้างสรรค์

๒. ยุทธศาสตร์ การพัฒนาด้านเศรษฐกิจ

๒.๒ แผนงานสร้างความเข้มแข็งของชุมชน

ที่	โครงการ/กิจกรรม	วัตถุประสงค์	เป้าหมาย (ผลผลิตของโครงการ)	งบประมาณ					ตัวชี้วัด (KPI)	ผลที่คาดว่าจะ ได้รับ	หน่วยงาน รับผิดชอบ หลัก
				๒๕๖๖ (บาท)	๒๕๖๗ (บาท)	๒๕๖๘ (บาท)	๒๕๖๙ (บาท)	๒๕๗๐ (บาท)			
๑	โครงการฝึกอบรมกลุ่มอาชีพต่างๆ ในเขตเทศบาล	-เพื่อเป็นการส่งเสริมอาชีพและรายได้ของประชาชน	-จัดทำโครงการฝึกอบรมกลุ่มอาชีพต่างๆ ในเขตเทศบาล	๕๐,๐๐๐	๕๐,๐๐๐	๕๐,๐๐๐	๕๐,๐๐๐	๕๐,๐๐๐	๑ โครงการ	-ประชาชนมีคุณภาพชีวิตที่ดีขึ้น -ประชาชนมีอาชีพและมีรายได้ที่ดีขึ้น	กองสวัสดิการสังคม
๒	โครงการส่งเสริมผลิตภัณฑ์ชุมชนและผลผลิตทางการเกษตรชุมชนเทศบาลตำบลบ้านแป้น	-เพื่อส่งเสริมการรวมกลุ่ม สร้างเครือข่ายผลิตภัณฑ์ชุมชนฯ เป็นศูนย์กลางและผลิตทางการเกษตร	- กลุ่มอาชีพ เครือข่ายผลิตภัณฑ์ชุมชนในเขตเทศบาลตำบลฯ	๓๐,๐๐๐	๓๐,๐๐๐	๓๐,๐๐๐	๓๐,๐๐๐	๓๐,๐๐๐	๑ โครงการ	-ประชาชนมีคุณภาพชีวิตที่ดีขึ้น -ประชาชนมีอาชีพและมีรายได้ที่ดีขึ้น	กองสวัสดิการสังคม

ที่	โครงการ/กิจกรรม	วัตถุประสงค์	เป้าหมาย (ผลผลิตของโครงการ)	งบประมาณ					ตัวชี้วัด (KPI)	ผลที่คาดว่าจะ ได้รับ	หน่วยงาน รับผิดชอบ หลัก
				๒๕๖๖ (บาท)	๒๕๖๗ (บาท)	๒๕๖๘ (บาท)	๒๕๖๙ (บาท)	๒๕๗๐ (บาท)			
๓	โครงการส่งเสริมอาชีพตาม แนวเศรษฐกิจพอเพียง	-เพื่อดำเนินงานตาม แนวพระราชดำริและ ตามนโยบายของ รัฐบาล โดยบูรณาการ การทำงานร่วมกัน ของทุกภาคส่วน	-จัดทำโครงการส่งเสริม อาชีพตามแนว เศรษฐกิจพอเพียง	๒๐,๐๐๐	๒๐,๐๐๐	๒๐,๐๐๐	๒๐,๐๐๐	๒๐,๐๐๐	๑ โครงการ	-ประชาชนมี คุณภาพชีวิตที่ดี ขึ้น -ประชาชนมีอาชีพ และมีรายได้ที่ดีขึ้น	กองสวัสดิการ สังคม
๔	โครงการอบรมการใช้พีช สมุนไพรมะม่วงในผู้สูงอายุ	-เพื่อเป็นการแนะนำ ให้ความรู้เกี่ยวกับ การใช้สมุนไพรมะม่วง ในผู้สูงอายุ	-จัดฝึกอบรมให้ความรู้ ผู้สูงอายุในเขตเทศบาล ๙ หมู่บ้าน	๒๐,๐๐๐	๒๐,๐๐๐	๒๐,๐๐๐	๒๐,๐๐๐	๒๐,๐๐๐	๑ โครงการ	- ผู้สูงอายุในเขต เทศบาลมีคุณภาพ ชีวิตที่ดีขึ้น - ผู้สูงอายุมีอาชีพ และมีรายได้ที่ เพิ่มขึ้น	กองสวัสดิการ สังคม
รวม ๔ โครงการ				๑๒๐,๐๐๐	๑๒๐,๐๐๐	๑๒๐,๐๐๐	๑๒๐,๐๐๐	๑๒๐,๐๐๐			

รายละเอียดโครงการพัฒนา
แผนพัฒนาท้องถิ่น (พ.ศ.๒๕๖๖ - ๒๕๗๐)
เทศบาลตำบลบ้านแป้น อ.เมืองลำพูน จ.ลำพูน

ก. ยุทธศาสตร์จังหวัดที่ ๕ การพัฒนาสู่เมืองแห่งคุณภาพชีวิต (City of Quality Living)

ข. ยุทธศาสตร์การพัฒนาขององค์กรปกครองส่วนท้องถิ่นในเขตจังหวัด ยุทธศาสตร์ที่ ๓ เมืองแห่งคุณภาพชีวิต สุขภาวะ และสิ่งแวดล้อมที่ดี

๓. ยุทธศาสตร์ การพัฒนาด้านสังคม

๓.๑ แผนงานบริหารทั่วไป

ที่	โครงการ/กิจกรรม	วัตถุประสงค์	เป้าหมาย (ผลผลิตของ โครงการ)	งบประมาณ					ตัวชี้วัด (KPI)	ผลที่คาดว่าจะได้รับ	หน่วยงาน รับผิดชอบหลัก
				๒๕๖๖ (บาท)	๒๕๖๗ (บาท)	๒๕๖๘ (บาท)	๒๕๖๙ (บาท)	๒๕๗๐ (บาท)			
๑	โครงการจัดทำทบทวนปรับปรุงแผนหมู่บ้าน	-เพื่อเป็นการส่งเสริมคุณภาพชีวิตของประชาชน	-จัดทำโครงการจัดทำทบทวน ปรับปรุงแผนหมู่บ้าน	๓๐,๐๐๐	๓๐,๐๐๐	๓๐,๐๐๐	๓๐,๐๐๐	๓๐,๐๐๐	แผนหมู่บ้าน จำนวน ๙ หมู่บ้าน	- ประชาชนมีคุณภาพชีวิตที่ดีขึ้น	กองยุทธศาสตร์ฯ
๒	โครงการเปิดบ้านแป้นสู่อาเซียน “BP FOR AEC”	-เพื่อให้เตรียมความพร้อมเข้า สู่ประชาคมอาเซียน	- จัดทำป้ายไวนิลภาษาไทย-อังกฤษ จัดบอร์ดให้ความรู้ -กิจกรรมอบรมให้ความรู้ทางด้านภาษา -กิจกรรมอื่นๆ	๕๐,๐๐๐	๕๐,๐๐๐	๕๐,๐๐๐	๕๐,๐๐๐	๕๐,๐๐๐	ผู้เข้าร่วมกิจกรรม จำนวน ๕๐ คน	- ประชาชนมีความรู้ความเข้าใจเกี่ยวกับประชาคมอาเซียน	กองยุทธศาสตร์ฯ
๓	โครงการจัดทำแผนพัฒนาเทศบาล (แผนกินได้)	- เพื่อเป็นการส่งเสริมคุณภาพชีวิตของประชาชน	-จัดทำแผนพัฒนาเทศบาลและติดตามประเมินผลแผนพัฒนา	๕๐,๐๐๐	๕๐,๐๐๐	๕๐,๐๐๐	๕๐,๐๐๐	๕๐,๐๐๐	แผนพัฒนาท้องถิ่น	- ประชาชนมีคุณภาพชีวิตที่ดีขึ้น	กองยุทธศาสตร์ฯ

ที่	โครงการ/กิจกรรม	วัตถุประสงค์	เป้าหมาย (ผลผลิตของ โครงการ)	งบประมาณ					ตัวชี้วัด (KPI)	ผลที่คาดว่าจะ ได้รับ	หน่วยงานรับ ผิด ชอบหลัก
				๒๕๖๖ (บาท)	๒๕๖๗ (บาท)	๒๕๖๘ (บาท)	๒๕๖๙ (บาท)	๒๕๗๐ (บาท)			
๔	โครงการประชุมเชิงปฏิบัติ การจัดทำแผนเพื่อยกระดับ คุณภาพชีวิตผู้ด้อยโอกาส	- เพื่อเป็นการส่งเสริม คุณภาพชีวิตของ ผู้ด้อยโอกาส	- จัดประชุม ให้ ความรู้ในการจัดทำ แผนเพื่อยกระดับ คุณภาพชีวิต ผู้ด้อยโอกาส จำนวน ๑ โครงการ	๒๐,๐๐๐	๒๐,๐๐๐	๒๐,๐๐๐	๒๐,๐๐๐	๒๐,๐๐๐	ผู้เข้าร่วม กิจกรรม ไม่น้อย กว่า ๓๐ คน	- ผู้ด้อยโอกาสมี คุณภาพชีวิต ที่ดีขึ้น	กอง ยุทธศาสตร์ฯ
๕	โครงการนักรักษาสัมพันธ์ รุ่นเยาว์	- เพื่อส่งเสริมให้เด็ก และเยาวชนมีความ กล้าแสดงออก - เพื่อสร้างเครือข่าย นักรักษาสัมพันธ์รุ่น เยาว์	- ตัวแทนเด็กและ เยาวชนพื้นที่และ เจ้าหน้าที่ที่เกี่ยวข้อง จำนวน ๑ โครงการ	๒๐,๐๐๐	๒๐,๐๐๐	๒๐,๐๐๐	๒๐,๐๐๐	๒๐,๐๐๐	ผู้เข้าร่วม กิจกรรม ไม่น้อย กว่า ๓๐ คน	- เด็กและเยาวชน มีความรู้ความ เข้าใจในหลักการ ประชาสัมพันธ์ และมีความกล้า แสดงออกในที่ สาธารณะ	กอง ยุทธศาสตร์ฯ
๖	โครงการอนุรักษ์พันธุ์ พืช	- เพื่อดำเนินงานปกป้อง ทรัพยากรท้องถิ่น และ ดำเนินการสำรวจเก็บ รวบรวมทรัพยากร ท้องถิ่น ตั้งแต่อดีต จนถึงปัจจุบัน จัดทำ เป็นระบบฐานข้อมูล	- จัดกิจกรรมอนุรักษ์ พันธุ์พืช โดยมีกลุ่ม เป้าหมายผู้บริหาร สมาชิกสภา พนักงาน เทศบาล ผู้นำชุมชน และประชาชนใน พื้นที่ จำนวน ๑ โครงการ	๓๐,๐๐๐	๓๐,๐๐๐	๓๐,๐๐๐	๓๐,๐๐๐	๓๐,๐๐๐	ผู้เข้าร่วม กิจกรรม ไม่น้อย กว่า ๓๐ คน	คนในท้องถิ่นมี จิตสำนึกในการ อนุรักษ์พันธุ์ กรรมพืชและ ทรัพยากรธรรม ชาติ เกิดการมี ส่วนร่วมระหว่าง ชุมชน	สำนักปลัด

ที่	โครงการ/กิจกรรม	วัตถุประสงค์	เป้าหมาย (ผลผลิตของ โครงการ)	งบประมาณ					ตัวชี้วัด (KPI)	ผลที่คาดว่าจะ ได้รับ	หน่วยงาน รับผิดชอบหลัก
				๒๕๖๖ (บาท)	๒๕๖๗ (บาท)	๒๕๖๘ (บาท)	๒๕๖๙ (บาท)	๒๕๗๐ (บาท)			
๗	โครงการจิตอาสา	-ปลูกจิตสำนึกให้ ประชาชนรู้จักการ เสียสละเพื่อส่วนรวม	- จัดกิจกรรมตาม หนังสือสั่งการ	๒๐,๐๐๐	๒๐,๐๐๐	๒๐,๐๐๐	๒๐,๐๐๐	๒๐,๐๐๐	ผู้เข้าร่วม กิจกรรม ไม่น้อย กว่า ๓๐ คน	ประชาชนมี จิตสำนึกรู้จัก การเสียสละ	สำนักปลัดฯ
รวม ๗ โครงการ				๒๒๐,๐๐๐	๒๒๐,๐๐๐	๒๒๐,๐๐๐	๒๒๐,๐๐๐	๒๒๐,๐๐๐			

รายละเอียดโครงการพัฒนา
แผนพัฒนาท้องถิ่น (พ.ศ.๒๕๖๖ - ๒๕๗๐)
เทศบาลตำบลบ้านแป้น อ.เมืองลำพูน จ.ลำพูน

ก. ยุทธศาสตร์จังหวัดที่ ๕ การพัฒนาสู่เมืองแห่งคุณภาพชีวิต (City of Quality Living)

ข. ยุทธศาสตร์การพัฒนาขององค์กรปกครองส่วนท้องถิ่นในเขตจังหวัด ยุทธศาสตร์ที่ ๓ เมืองแห่งคุณภาพชีวิต สุขภาวะ และสิ่งแวดล้อมที่ดี

๓. ยุทธศาสตร์ การพัฒนาด้านสังคม

๓.๒ แผนงานการรักษาความสงบภายใน

ที่	โครงการ/กิจกรรม	วัตถุประสงค์	เป้าหมาย (ผลผลิตของโครงการ)	งบประมาณ					ตัวชี้วัด (KPI)	ผลที่คาดว่าจะได้รับ	หน่วยงาน รับผิดชอบหลัก
				๒๕๖๖ (บาท)	๒๕๖๗ (บาท)	๒๕๖๘ (บาท)	๒๕๖๙ (บาท)	๒๕๗๐ (บาท)			
๑	การพัฒนาคุณภาพชีวิตและ คุณค่าทางสังคม โครงการบ้านแป้นร่วมใจ จัดภัยยาเสพติด (To Be Number One)	-เพื่อเป็นการส่งเสริม คุณภาพชีวิตของ ประชาชน	- จัดทำโครงการบ้านแป้น ร่วมใจจัดภัยยาเสพติด	๕๐,๐๐๐	๕๐,๐๐๐	๕๐,๐๐๐	๕๐,๐๐๐	๕๐,๐๐๐	จำนวนของ ประชาชน และเยาวชน ที่เข้าร่วม กิจกรรม	- ประชาชนมี คุณภาพมี คุณภาพชีวิต ที่ดีขึ้น	งาน ป้องกันฯ สำนักปลัด
๒	โครงการพัฒนาศักยภาพ อปพร.	-เพื่อเป็นการส่งเสริม คุณภาพชีวิตของ ประชาชน	- จัดโครงการพัฒนา ศักยภาพ อปพร. - ฝึกอบรม อปพร.	๕๐,๐๐๐	๕๐,๐๐๐	๕๐,๐๐๐	๕๐,๐๐๐	๕๐,๐๐๐	จำนวน อปพร.ที่ เข้าร่วม โครงการ	- ประชาชน มีคุณภาพมี คุณภาพ ชีวิตที่ดีขึ้น	งาน ป้องกันฯ สำนักปลัด
๓	โครงการลดอุบัติเหตุทางถนน	-เพื่อเป็นการส่งเสริม คุณภาพชีวิตของ	- จัดตั้งจุดบริการ ประชาชนในช่วงเทศกาล ต่าง ๆ	๒๐,๐๐๐	๒๐,๐๐๐	๒๐,๐๐๐	๒๐,๐๐๐	๒๐,๐๐๐	ร้อยละของ การเกิด อุบัติเหตุ ลดลง	- ประชาชน มีคุณภาพมี คุณภาพ ชีวิตที่ดีขึ้น	งาน ป้องกันฯ สำนักปลัด

ที่	โครงการ/กิจกรรม	วัตถุประสงค์	เป้าหมาย (ผลผลิตของโครงการ)	งบประมาณ					ตัวชี้วัด (KPI)	ผลที่คาดว่าจะ ได้รับ	หน่วยงาน รับผิดชอบหลัก
				๒๕๖๑ (บาท)	๒๕๖๒ (บาท)	๒๕๖๓ (บาท)	๒๕๖๔ (บาท)	๒๕๖๕ (บาท)			
๔	โครงการให้บริการ การแพทย์ฉุกเฉิน	-เพื่อให้การทำงาน ด้านการป้องกันและ บรรเทาสาธารณภัย การแพทย์ฉุกเฉินมี ประสิทธิภาพยิ่งขึ้น	-จัดฝึกอบรมเจ้าหน้าที่ โครงการการแพทย์ ฉุกเฉิน จำนวน ๑ โครงการ	๓๐,๐๐๐	๓๐,๐๐๐	๓๐,๐๐๐	๓๐,๐๐๐	๓๐,๐๐๐	จำนวนผู้เข้า รับการ ฝึกอบรม และผ่าน การ ฝึกอบรม	การให้บริการ ทางการแพทย์ ฉุกเฉินมี ประสิทธิภาพ สามารถลด ความรุนแรง และลดอัตรา การเสียชีวิต	งานป้องกันฯ สำนักปลัด และกอง สาธารณสุขฯ
๕	โครงการอบรมป้องกัน อัคคีภัยในสถานศึกษา และชุมชน	-เพื่อให้นักเรียนมี ความรู้ ความเข้าใจ เกี่ยวกับอัคคีภัยและ การป้องกัน	-จัดฝึกอบรมป้องกัน อัคคีภัยในสถานศึกษา ในเขตเทศบาล ฯลฯ จำนวน ๑ โครงการ	๓๐,๐๐๐	๓๐,๐๐๐	๓๐,๐๐๐	๓๐,๐๐๐	๓๐,๐๐๐	จำนวนผู้เข้า รับการ ฝึกอบรม	-การป้องกัน บรรเทา สาธารณภัย เป็นไปอย่าง สะดวกรวดเร็ว	งานป้องกันฯ สำนักปลัด
๖	โครงการซ้อมแผนป้องกัน และบรรเทาสาธารณภัย	-เพื่อเป็นการเตรียม ความพร้อมในการ ป้องกันการเกิด อัคคีภัย	-จัดโครงการซ้อมแผน ป้องกันและระงับอัคคีภัย จำนวน ๑ โครงการ	๒๐,๐๐๐	๒๐,๐๐๐	๒๐,๐๐๐	๒๐,๐๐๐	๒๐,๐๐๐	จำนวนผู้เข้า รับการ ฝึกอบรม	-การป้องกัน บรรเทา สาธารณภัย เป็นไปอย่าง สะดวกรวดเร็ว	งานป้องกันฯ สำนักปลัด
รวม ๖ โครงการ				๒๐๐,๐๐๐	๒๐๐,๐๐๐	๒๐๐,๐๐๐	๒๐๐,๐๐๐	๒๐๐,๐๐๐			

รายละเอียดโครงการพัฒนา
แผนพัฒนาท้องถิ่น (พ.ศ.๒๕๖๖ - ๒๕๗๐)
เทศบาลตำบลบ้านแป้น อ.เมืองลำพูน จ.ลำพูน

ก. ยุทธศาสตร์จังหวัดที่ ๕ การพัฒนาสู่เมืองแห่งคุณภาพชีวิต (City of Quality Living)

ข. ยุทธศาสตร์การพัฒนาขององค์กรปกครองส่วนท้องถิ่นในเขตจังหวัด ยุทธศาสตร์ที่ ๓ เมืองแห่งคุณภาพชีวิต สุขภาวะ และสิ่งแวดล้อมที่ดี

๓. ยุทธศาสตร์ การพัฒนาด้านสังคม

๓.๓ แผนงานสาธารณสุข

ที่	โครงการ/กิจกรรม	วัตถุประสงค์	เป้าหมาย (ผลผลิตของโครงการ)	งบประมาณ					ตัวชี้วัด (KPI)	ผลที่คาดว่าจะ ได้รับ	หน่วยงาน รับผิดชอบหลัก
				๒๕๖๖ (บาท)	๒๕๖๗ (บาท)	๒๕๖๘ (บาท)	๒๕๖๙ (บาท)	๒๕๗๐ (บาท)			
๑	โครงการพัฒนาศักยภาพ แกนนำสุขภาพในชุมชน	-เพื่อพัฒนาศักยภาพ แกนนำสุขภาพชุมชน ให้มีประสิทธิภาพ มี ความรู้ความสามารถ	-จัดทำโครงการ พัฒนาศักยภาพ แกนนำสุขภาพใน ชุมชน จำนวน ๑ โครงการ	๕,๐๐๐	๕,๐๐๐	๕,๐๐๐	๕,๐๐๐	๕,๐๐๐	จำนวน ผู้เข้าร่วม กิจกรรม	-แกนนำ สุขภาพ ชุมชนมีความรู้ ความสามารถ ในการทำงาน ด้านสาธารณสุข	กอง สาธารณสุขฯ
๒	โครงการรณรงค์ป้องกันการ ควบคุมโรคไข้หวัดนก	-เพื่อควบคุมป้องกัน โรคไข้หวัดนก	-จัดทำโครงการรณรงค์ ป้องกัน ควบคุม โรคไข้หวัดนก จำนวน ๑ โครงการ	๒๐,๐๐๐	๒๐,๐๐๐	๒๐,๐๐๐	๒๐,๐๐๐	๒๐,๐๐๐	๑ โครงการ	- ป้องกันไม่ให้เกิด การระบาดของ โรคไข้หวัดนกใน พื้นที่	กอง สาธารณสุขฯ
๓	โครงการรณรงค์ป้องกัน โรคเอดส์	-เพื่อสร้างเสริมและ สนับสนุนให้ประชาชน และนักเรียนมีความรู้ และมาตรการในการ ป้องกันโรคเอดส์	- จัดกิจกรรมรณรงค์ให้ ความรู้ในการป้องกัน โรคเอดส์ จำนวน ๑ โครงการ	๕,๐๐๐	๕,๐๐๐	๕,๐๐๐	๕,๐๐๐	๕,๐๐๐	๑ โครงการ	- ประชาชนและ นักเรียนมีความรู้ และมาตรการใน การป้องกันโรค เอดส์	กอง สาธารณสุขฯ

ที่	โครงการ/กิจกรรม	วัตถุประสงค์	เป้าหมาย (ผลผลิตของโครงการ)	งบประมาณ					ตัวชี้วัด (KPI)	ผลที่คาดว่าจะ ได้รับ	หน่วยงาน รับผิดชอบ หลัก
				๒๕๖๖ (บาท)	๒๕๖๗ (บาท)	๒๕๖๘ (บาท)	๒๕๖๙ (บาท)	๒๕๗๐ (บาท)			
๔	โครงการสัตว์ปลอดโรค คนปลอดภัย จากโรคพิษสุนัข บ้า ตามปณิธาน ศ.ดร.สมเด็จพระ เจ้าลูกเธอ เจ้าฟ้า จุฬาภรณวลัยลักษณ์อัครราช กุมารี	-เพื่อควบคุมป้องกัน โรคพิษสุนัขบ้า	-จัดซื้อวัสดุทางการแพทย์ -จ้างเหมาสำรวจ	๑๐,๐๐๐	๑๐,๐๐๐	๑๐,๐๐๐	๑๐,๐๐๐	๑๐,๐๐๐	๙ หมู่บ้าน	-สามารถควบคุมและจำกัด การแพร่ระบาดของ โรคที่เกิด จากสัตว์	กอง สาธารณสุขฯ
๕	โครงการน้ำประปาปลอดภัย เทศบาลตำบลบ้านแป้น	-เพื่อพัฒนาคุณภาพ น้ำประปาให้สะอาด ปลอดภัยตามเกณฑ์ มาตรฐานและเสริม สร้างให้คนในชุมชนมี ส่วนเฝ้าระวังคุณภาพ น้ำ	-จัดอบรมให้ความรู้แก่ คณะกรรมการ น้ำประปา ประชาชน โรงน้ำในพื้นที่ โรงเรียน ในเขตเทศบาล -ตรวจวิเคราะห์คุณภาพ น้ำประปา ๙ หมู่บ้าน	๕,๐๐๐	๕,๐๐๐	๕,๐๐๐	๕,๐๐๐	๕,๐๐๐	น้ำประปา ในเขต เทศบาล ผ่านตาม เกณฑ์ มาตรฐาน ๙ หมู่บ้าน	-น้ำประปาใน เขตเทศบาล สะอาด ปลอดภัย -คนในชุมชนมี ส่วนร่วมในการ ตรวจสอบและ เฝ้าระวัง คุณภาพน้ำ	กอง สาธารณสุขฯ
๖	โครงการรณรงค์ป้องกัน และ ควบคุม โรคไข้เลือดออก	-เพื่อให้ประชาชนมี ความรู้ ความเข้าใจ และมีส่วนร่วมในการ กำจัดแหล่งเพาะพันธุ์ ยุงลาย	-ลดอัตราการเกิดโรค ไข้เลือดออกและควบคุม ป้องกัน การระบาดของ โรค	๔๐,๐๐๐	๔๐,๐๐๐	๔๐,๐๐๐	๔๐,๐๐๐	๔๐,๐๐๐	อัตราการ ป่วยของ ประชาชน ในพื้นที่	- อัตราการเกิด โรคไข้เลือด ออกในพื้นที่ ลดลง	กอง สาธารณสุขฯ
๗	โครงการเฝ้าระวังการเกิดโรค อุบัติใหม่ อุตบัติซ้ำ หรือโรค ระบาดที่พบบ่อยในชุมชน	-เพื่อให้ความรู้แก่ ประชาชนในการ ป้องกันและควบคุม โรคระบาดหรือภัย พิบัติในพื้นที่	-จัดกิจกรรมให้รณรงค์ ความรู้การป้องกันและ ควบคุมโรคติดต่อให้กับ ประชาชนในพื้นที่	๕,๐๐๐	๕,๐๐๐	๕,๐๐๐	๕,๐๐๐	๕,๐๐๐	๑ โครงการ	-ประชาชนมี ความรู้ในการ ป้องกันและ ควบคุมโรค ระบาดฯลฯ	กอง สาธารณสุขฯ
รวม ๗ โครงการ				๙๐,๐๐๐	๙๐,๐๐๐	๙๐,๐๐๐	๙๐,๐๐๐	๙๐,๐๐๐			

รายละเอียดโครงการพัฒนา
แผนพัฒนาท้องถิ่น (พ.ศ.๒๕๖๖ – ๒๕๗๐)
เทศบาลตำบลบ้านแป้น อ.เมืองลำพูน จ.ลำพูน

ก. ยุทธศาสตร์จังหวัดที่ ๕ การพัฒนาสู่เมืองแห่งคุณภาพชีวิต (City of Quality Living)

ข. ยุทธศาสตร์การพัฒนาขององค์กรปกครองส่วนท้องถิ่นในเขตจังหวัด ยุทธศาสตร์ที่ ๓ เมืองแห่งคุณภาพชีวิต สุขภาวะ และสิ่งแวดล้อมที่ดี

๓. ยุทธศาสตร์ การพัฒนาด้านสังคม

๓.๔ แผนงานสร้างความเข้มแข็งของชุมชน

ที่	โครงการ/กิจกรรม	วัตถุประสงค์	เป้าหมาย (ผลผลิตของโครงการ)	งบประมาณ					ตัวชี้วัด (KPI)	ผลที่คาดว่าจะได้รับ	หน่วยงาน รับผิดชอบหลัก
				๒๕๖๖ (บาท)	๒๕๖๗ (บาท)	๒๕๖๘ (บาท)	๒๕๖๙ (บาท)	๒๕๗๐ (บาท)			
๑	<u>การพัฒนาคุณภาพชีวิต</u> <u>และคุณค่าทางสังคม</u> โครงการพัฒนาแกนนำ ผู้สูงอายุ	-เพื่อเป็นการ ส่งเสริมคุณภาพ ชีวิตของผู้สูงอายุ	- กิจกรรมพัฒนา ศักยภาพแกนนำ ผู้สูงอายุในเขตเทศบาล	๕๐,๐๐๐	๕๐,๐๐๐	๕๐,๐๐๐	๕๐,๐๐๐	๕๐,๐๐๐	๑ โครงการ	-ประชาชนมี คุณภาพชีวิตที่ ดีขึ้น	กอง สวัสดิการฯ
๒	โครงการอบรมฟื้นฟู สมรรถภาพคนพิการ	-เพื่อเป็นการ ส่งเสริม คุณภาพชีวิตของ ประชาชน	- จัดฝึกอบรมคนพิการ และผู้ดูแลคนพิการใน เขตเทศบาลฯ ๙ หมู่บ้าน	๒๐,๐๐๐	๒๐,๐๐๐	๒๐,๐๐๐	๒๐,๐๐๐	๒๐,๐๐๐	๑ โครงการ	-ประชาชนมี คุณภาพชีวิตที่ ดีขึ้น	กอง สวัสดิการฯ
๓	โครงการพัฒนาสตรีและ ครอบครัว	-เพื่อเป็นการ ส่งเสริมคุณภาพ ชีวิตของประชาชน	-จัดทำโครงการพัฒนา สตรีและครอบครัว	๒๐,๐๐๐	๒๐,๐๐๐	๒๐,๐๐๐	๒๐,๐๐๐	๒๐,๐๐๐	๑ โครงการ	-ประชาชนมี คุณภาพ ชีวิตที่ดีขึ้น	กอง สวัสดิการฯ

ที่	โครงการ/กิจกรรม	วัตถุประสงค์	เป้าหมาย (ผลผลิตของโครงการ)	งบประมาณ					ตัวชี้วัด (KPI)	ผลที่คาดว่าจะ ได้รับ	หน่วยงาน รับผิดชอบ หลัก
				๒๕๖๖ (บาท)	๒๕๖๗ (บาท)	๒๕๖๘ (บาท)	๒๕๖๙ (บาท)	๒๕๗๐ (บาท)			
๔	โครงการโรงเรียนผู้สูงอายุเทศบาลตำบลบ้านแป้น (อุ้มม่วงใจ)	-เพื่อเป็นการส่งเสริมคุณภาพชีวิตของประชาชน	- จัดฝึกอบรมและศึกษาดูงานผู้สูงอายุในเขตเทศบาล ๙ หมู่บ้าน	๒๐๐,๐๐๐	๒๐๐,๐๐๐	๒๐๐,๐๐๐	๒๐๐,๐๐๐	๒๐๐,๐๐๐	๑ โครงการ	-ประชาชนมีคุณภาพชีวิตที่ดีขึ้น	กองสวัสดิการสังคม
๕	โครงการพัฒนาศักยภาพอาสาสมัครดูแลผู้สูงอายุที่บ้าน(อผส.)	-เพื่อเป็นการส่งเสริมคุณภาพชีวิตของประชาชน	- จัดฝึกอบรม ศึกษาดูงานให้กับอาสาสมัครดูแลผู้สูงอายุเขตเทศบาลฯ ๙ หมู่บ้าน	๕๐,๐๐๐	๕๐,๐๐๐	๕๐,๐๐๐	๕๐,๐๐๐	๕๐,๐๐๐	๑ โครงการ	-ประชาชนมีคุณภาพชีวิตที่ดีขึ้น	กองสวัสดิการสังคม
๖	โครงการพัฒนาศักยภาพคนพิการและอาสาสมัครดูแลคนพิการที่บ้าน (อพมก.)	-เพื่อเป็นการส่งเสริมคุณภาพชีวิตของประชาชน	-จัดฝึกอบรม ศึกษาดูงานให้กับคนพิการและอาสาสมัครดูแลคนพิการในเขตเทศบาลฯ ๙ หมู่บ้าน	๒๐,๐๐๐	๒๐,๐๐๐	๒๐,๐๐๐	๒๐,๐๐๐	๒๐,๐๐๐	๑ โครงการ	-ประชาชนมีคุณภาพชีวิตที่ดีขึ้น	กองสวัสดิการสังคม
๗	โครงการส่งเสริมกิจกรรมศูนย์พัฒนาคุณภาพชีวิตผู้สูงอายุเทศบาลตำบลบ้านแป้น	- เพื่อส่งเสริมอาชีพ ส่งเสริมคุณภาพชีวิต ส่งเสริมสุขภาพอนามัย สนับสนุนการถ่ายทอดวัฒนธรรม	-จัดฝึกอบรม ศึกษาดูงานให้กับผู้สูงอายุในเขตเทศบาลฯ ๙ หมู่บ้าน	๘๐,๐๐๐	๘๐,๐๐๐	๘๐,๐๐๐	๘๐,๐๐๐	๘๐,๐๐๐	๑ โครงการ	-ประชาชนมีคุณภาพชีวิตที่ดีขึ้น	กองสวัสดิการสังคม
๘	โครงการส่งเสริมสนับสนุนกิจกรรมศูนย์พัฒนาครอบครัวในชุมชน	-เพื่อส่งเสริมให้ชุมชนมีศูนย์รวมในการพัฒนาครอบครัวสร้างสัมพันธ์ภาพที่ดีในครอบครัว	-จัดฝึกอบรมศึกษาดูงานให้กับประชาชนเยาวชน และคณะทำงานในเขตเทศบาลทั้ง ๙ หมู่บ้าน	๕๐,๐๐๐	๕๐,๐๐๐	๕๐,๐๐๐	๕๐,๐๐๐	๕๐,๐๐๐	๑ โครงการ	-ครอบครัวมีความสุขลดการเกิดปัญหาภายในครอบครัวและชุมชน	กองสวัสดิการสังคม

ที่	โครงการ/กิจกรรม	วัตถุประสงค์	เป้าหมาย (ผลผลิตของโครงการ)	งบประมาณ					ตัวชี้วัด (KPI)	ผลที่คาดว่าจะ ได้รับ	หน่วยงาน รับผิดชอบ หลัก
				๒๕๖๖ (บาท)	๒๕๖๗ (บาท)	๒๕๖๘ (บาท)	๒๕๖๙ (บาท)	๒๕๗๐ (บาท)			
๙	โครงการส่งเสริม และสนับสนุนกิจกรรมศูนย์บริการคนพิการเทศบาลตำบลบ้านแป้น	- เพื่อส่งเสริมและสนับสนุนกิจกรรมของศูนย์บริการคนพิการเทศบาลตำบลบ้านแป้น	- ส่งเสริมการดำเนินงานของศูนย์บริการคนพิการเทศบาลตำบลบ้านแป้น	๓๐,๐๐๐	๓๐,๐๐๐	๓๐,๐๐๐	๓๐,๐๐๐	๓๐,๐๐๐	๑ โครงการ	-คนพิการในเขตพื้นที่ที่มีคุณภาพชีวิตที่ดีขึ้น	กองสวัสดิการสังคม
๑๐	โครงการนวัตกรรมสานพลังสร้างสรรค์สังคมอุดมสุข	- เพื่อบรรเทาความเดือดร้อนของผู้ประสบปัญหาทางสังคมในด้านต่างๆ -เพื่อให้ผู้ด้อยโอกาสในชุมชนที่มีฐานะยากจน คนพิการ และผู้สูงอายุที่ขาดการดูแลให้มีคุณภาพชีวิตที่ดี	- จัดประชุมคณะกรรมการเพื่อหาแนวทางการให้ความช่วยเหลือผู้ประสบปัญหาทางสังคมและผู้ด้อยโอกาสในเขตเทศบาลตำบลบ้านแป้น	๒๐,๐๐๐	๒๐,๐๐๐	๒๐,๐๐๐	๒๐,๐๐๐	๒๐,๐๐๐	๑ โครงการ	-ประชาชนมีคุณภาพชีวิตที่ดีขึ้น -ผู้ด้อยโอกาสคนพิการในเขตพื้นที่ที่มีคุณภาพชีวิตที่ดีขึ้น	กองสวัสดิการสังคม
๑๑	โครงการเสริมสร้างเครือข่ายคุ้มครองเด็กเทศบาลตำบลบ้านแป้น	- เพื่อสนับสนุนการขับเคลื่อนงานระบบคุ้มครองเด็กในพื้นที่เทศบาลตำบลบ้านแป้น	- จัดกิจกรรมอบรมให้ความรู้ เสริมสร้างเครือข่ายคุ้มครองเด็กเทศบาลตำบลบ้านแป้น	๒๐,๐๐๐	๒๐,๐๐๐	๒๐,๐๐๐	๒๐,๐๐๐	๒๐,๐๐๐	๑ โครงการ	-เด็กมีคุณภาพชีวิตที่ดีขึ้น	กองสวัสดิการสังคม
๑๒	โครงการพัฒนาศักยภาพเครือข่ายยุติความรุนแรง	- เพื่อพัฒนาศักยภาพคณะกรรมการดำเนินงานเครือข่ายฯ	-จัดฝึกอบรม ศึกษาดูงานให้กับคณะกรรมการฯ ในเขตเทศบาลฯ ๙ หมู่บ้าน	๕๐,๐๐๐	๕๐,๐๐๐	๕๐,๐๐๐	๕๐,๐๐๐	๕๐,๐๐๐	๑ โครงการ	-ประชาชนมีคุณภาพชีวิตที่ดีขึ้น	กองสวัสดิการสังคม
รวม ๑๒ โครงการ				๖๑๐,๐๐๐	๖๑๐,๐๐๐	๖๑๐,๐๐๐	๖๑๐,๐๐๐	๖๑๐,๐๐๐			

รายละเอียดโครงการพัฒนา
แผนพัฒนาท้องถิ่น (พ.ศ.๒๕๖๖ - ๒๕๗๐)
เทศบาลตำบลบ้านแป้น อ.เมืองลำพูน จ.ลำพูน

ก. ยุทธศาสตร์จังหวัดที่ ๕ การพัฒนาสู่เมืองแห่งคุณภาพชีวิต (City of Quality Living)

ข. ยุทธศาสตร์การพัฒนาขององค์กรปกครองส่วนท้องถิ่นในเขตจังหวัด ยุทธศาสตร์ที่ ๔ เมืองแห่งภูมิปัญญาและการเรียนรู้ตลอดชีวิต

๓. ยุทธศาสตร์ การพัฒนาด้านสังคม

๓.๕ แผนงานการศึกษา

ที่	โครงการ/กิจกรรม	วัตถุประสงค์	เป้าหมาย (ผลผลิตของโครงการ)	งบประมาณ					ตัวชี้วัด (KPI)	ผลที่คาดว่าจะ ได้รับ	หน่วยงาน รับผิดชอบหลัก
				๒๕๖๖ (บาท)	๒๕๖๗ (บาท)	๒๕๖๘ (บาท)	๒๕๖๙ (บาท)	๒๕๗๐ (บาท)			
๑	โครงการส่งเสริมการศึกษา โรงเรียนในเขตเทศบาล/ศูนย์ พัฒนาเด็กเล็ก	-เพื่อให้นักเรียนได้รับ อาหาร กลางวันที่มี คุณภาพและ สาร อาหารครบถ้วน	-สนับสนุนเงินค่าอาหาร กลางวัน	๒,๐๐๐,๐๐๐ เงินอุดหนุน จากรัฐบาล	๒,๐๐๐,๐๐๐ เงินอุดหนุน จากรัฐบาล	๒,๐๐๐,๐๐๐ เงินอุดหนุน จากรัฐบาล	๒,๐๐๐,๐๐๐ เงินอุดหนุน จากรัฐบาล	๒,๐๐๐,๐๐๐ เงินอุดหนุน จากรัฐบาล	๑ โครงการ	-นักเรียนมี สุขภาพสมบูรณ์ แข็งแรง เหมาะสมตาม วัย	กอง การศึกษา
๒	โครงการอาหารเสริม (นม) โรงเรียนในเขตเทศบาล / ศูนย์พัฒนาเด็กเล็ก	-เพื่อให้นักเรียนได้รับ สารอาหารที่ครบถ้วน -เพื่อให้เด็กนักเรียนมี สุขภาพร่างกาย แข็งแรง	-สนับสนุนค่าอาหารเสริม (นม)	๒๒๙,๙๔๔ เงินอุดหนุน จากรัฐบาล	๒๒๙,๙๔๔ เงินอุดหนุน จากรัฐบาล	๒๒๙,๙๔๔ เงินอุดหนุน จากรัฐบาล	๒๒๙,๙๔๔ เงินอุดหนุน จากรัฐบาล	๒๒๙,๙๔๔ เงินอุดหนุน จากรัฐบาล	๑ โครงการ	-นักเรียนได้รับ สารอาหารจาก อาหารเสริม(นม) ที่ครบถ้วนทำให้ สุขภาพแข็งแรง	กอง การศึกษา

ที่	โครงการ/กิจกรรม	วัตถุประสงค์	เป้าหมาย (ผลผลิตของโครงการ)	งบประมาณ					ตัวชี้วัด (KPI)	ผลที่คาดว่าจะ ได้รับ	หน่วยงาน รับผิดชอบหลัก
				๒๕๖๖ (บาท)	๒๕๖๗ (บาท)	๒๕๖๘ (บาท)	๒๕๖๙ (บาท)	๒๕๗๐ (บาท)			
๓	โครงการสนับสนุนค่าใช้จ่าย การบริหารสถานศึกษา	-เพื่อเป็นค่าใช้จ่ายใน การบริหาร สถานศึกษา	-กิจกรรมส่งเสริมศักยภาพ การจัดการศึกษาของ ท้องถิ่น อาทิ ปรับปรุง หลักสูตรสถานศึกษา อินเทอร์เน็ตโรงเรียน การ พัฒนาแหล่งเรียนรู้ กิจกรรม พัฒนาผู้เรียน ค่า เครื่องแบบนักเรียน ค่า อินเทอร์เน็ต ค่าอุปกรณ์ การเรียน ค่าหนังสือเรียน ค่าจัดการเรียนการสอน ฯลฯ	๔๐๐,๐๐๐ (งบเทศบาล) งบอุดหนุน	๔๐๐,๐๐๐ (งบเทศบาล) งบอุดหนุน	๔๐๐,๐๐๐ (งบเทศบาล) งบอุดหนุน	๔๐๐,๐๐๐ (งบเทศบาล) งบอุดหนุน	๔๐๐,๐๐๐ (งบเทศบาล) งบอุดหนุน	๑ โครงการ	-ส่งเสริมการ ศึกษาของเด็ก	กอง การศึกษา /ศพด./ รร.อ.ทต. บ้านแป้น
๔	โครงการรณรงค์ป้องกัน ยาเสพติดในสถานศึกษา	-เพื่ออบรมให้ความรู้ เกี่ยวกับการป้องกันยา เสพติดในสถานศึกษา -เพื่อรณรงค์ต่อต้าน ยาเสพติด และป้องกัน ยาเสพติดใน สถานศึกษา	นักเรียนและครู โรงเรียน อนุบาลเทศบาลตำบล บ้านแป้นทุกคนเข้าร่วม การอบรม	๒๑,๐๐๐ (เงินอุดหนุน) จากรัฐบาล	๒๑,๐๐๐ (เงินอุดหนุน) จากรัฐบาล	๒๑,๐๐๐ (เงินอุดหนุน) จากรัฐบาล	๒๑,๐๐๐ (เงินอุดหนุน) จากรัฐบาล	๒๑,๐๐๐ (เงินอุดหนุน) จากรัฐบาล	๑ โครงการ	ครูและนักเรียน ได้รับความรู้ และมีการ ประชาสัมพันธ์ เกี่ยวกับการ ป้องกันยาเสพติด ในสถานศึกษา	กอง การศึกษา /รร.อ.ทต. บ้านแป้น
๕	โครงการพัฒนาข้าราชการครู ของโรงเรียน	เพื่อพัฒนาศักยภาพ ในการพัฒนา วิชาชีพครูให้มี ประสิทธิภาพ	คณะครูเข้ารับการอบรม ต่าง ๆ	๑๒,๐๐๐ (เงินอุดหนุน) จากรัฐบาล	๑๒,๐๐๐ (เงินอุดหนุน) จากรัฐบาล	๑๒,๐๐๐ (เงินอุดหนุน) จากรัฐบาล	๑๘,๐๐๐ (เงินอุดหนุน) จากรัฐบาล	๑๘,๐๐๐ (เงินอุดหนุน) จากรัฐบาล	๑ โครงการ	พนักงานครู ได้รับการพัฒนา ด้านวิชาชีพ	กอง การศึกษา /รร.อ.ทต. บ้านแป้น

ที่	โครงการ/กิจกรรม	วัตถุประสงค์	เป้าหมาย (ผลผลิตของโครงการ)	งบประมาณ					ตัวชี้วัด (KPI)	ผลที่คาดว่าจะ ได้รับ	หน่วยงาน รับผิดชอบหลัก
				๒๕๖๖ (บาท)	๒๕๖๗ (บาท)	๒๕๖๘ (บาท)	๒๕๖๙ (บาท)	๒๕๗๐ (บาท)			
๖	โครงการอบรมสัมมนา “การจัดระบบประกันคุณภาพการศึกษาภายในสถานศึกษาขั้นพื้นฐานของ อปท.ตามกฎกระทรวงประกันคุณภาพการศึกษา พ.ศ. ๒๕๖๑”	เพื่อให้สถานศึกษามีการจัดระบบประกันคุณภาพการศึกษาภายในที่ดียิ่งขึ้น	จัดระบบประกันคุณภาพการศึกษาภายในที่ดี	๓๓,๐๐๐ (เงินอุดหนุน) จากรัฐบาล	๓๓,๐๐๐ (เงินอุดหนุน) จากรัฐบาล	๓๓,๐๐๐ (เงินอุดหนุน) จากรัฐบาล	๓๓,๐๐๐ (เงินอุดหนุน) จากรัฐบาล	๓๓,๐๐๐ (เงินอุดหนุน) จากรัฐบาล	๑ โครงการ	สถานศึกษามีระบบประกันคุณภาพการศึกษาภายในที่ดี	กองการศึกษา /รร.อ.ทต.บ้านแป้น
๗	โครงการฝึกอบรมเพื่อพัฒนาศักยภาพบุคลากรในสังกัดเทศบาลที่รับผิดชอบงานด้านกิจกรรมพัฒนาเด็กและเยาวชน กีฬา และนันทนาการ	เพื่อพัฒนาศักยภาพบุคลากรให้มีความรู้ความเข้าใจ ทักษะกระบวนการในการจัดกิจกรรมกีฬาและนันทนาการให้สอดคล้องตามแผนพัฒนาการกีฬาแห่งชาติ	ครูและบุคลากรในโรงเรียนอนุบาลเทศบาลตำบลบ้านแป้น	๔,๕๐๐ (เงินอุดหนุน) จากรัฐบาล	๔,๕๐๐ (เงินอุดหนุน) จากรัฐบาล	๔,๕๐๐ (เงินอุดหนุน) จากรัฐบาล	๔,๕๐๐ (เงินอุดหนุน) จากรัฐบาล	๔,๕๐๐ (เงินอุดหนุน) จากรัฐบาล	๑ โครงการ	ครูและบุคลากรพัฒนาศักยภาพมีความรู้ ความเข้าใจ ทักษะกระบวนการในการจัดกิจกรรมกีฬาและนันทนาการให้สอดคล้องตามแผนพัฒนาการกีฬาแห่งชาติ	กองการศึกษา /รร.อ.ทต.บ้านแป้น
๘	โครงการพัฒนาครูและบุคลากรทางการศึกษา	-เพื่อให้ครูและบุคลากรทางการศึกษาได้พัฒนาตนเอง	- จัดกิจกรรมพัฒนาครูบุคลากรทางการศึกษาผู้ที่เกี่ยวข้องด้านการศึกษา -กิจกรรมส่งครูเข้าร่วมอบรม -กิจกรรมประกวดครูดีเด่นประจำปี	๕๐,๐๐๐	๕๐,๐๐๐	๕๐,๐๐๐	๕๐,๐๐๐	๕๐,๐๐๐	๑ โครงการ	-ครูและบุคลากรทางการศึกษาได้พัฒนาตนเอง	กองการศึกษา (ศพต.)

ที่	โครงการ/กิจกรรม	วัตถุประสงค์	เป้าหมาย (ผลผลิตของโครงการ)	งบประมาณ					ตัวชี้วัด (KPI)	ผลที่คาดว่าจะ ได้รับ	หน่วยงาน รับผิดชอบหลัก
				๒๕๖๖ (บาท)	๒๕๖๗ (บาท)	๒๕๖๘ (บาท)	๒๕๖๙ (บาท)	๒๕๗๐ (บาท)			
๙	โครงการประกันคุณภาพ การศึกษาภายในและ ภายนอก	-เพื่อสร้างความรู้ความ เข้าใจในระบบการ ประกันคุณภาพ การศึกษาใน สถานศึกษาให้แก่ผู้ที่เกี่ยวข้อง -เพื่อให้สถานศึกษามี การจัดระบบประกัน คุณภาพการศึกษา ภายในที่ดี	-จัดระบบประกันคุณภาพ การศึกษาภายในที่ดี	๓๓,๐๐๐	๓๓,๐๐๐	๓๓,๐๐๐	๓๓,๐๐๐	๓๓,๐๐๐	๑ โครงการ	-สถานศึกษามี ระบบประกัน คุณภาพ การศึกษา ภายในที่ดี	รร.อ.ทต. บ้านแป้น
๑๐	โครงการลดปัญหาความ เหลื่อมล้ำทางการศึกษาใน เขตเทศบาลตำบลบ้านแป้น	-เพื่อให้เด็กและ เยาวชนเข้าถึงระบบ การศึกษาที่มีคุณภาพ และทั่วถึง	-จัดกิจกรรมเสริมทักษะ การเรียนรู้และอบรม เทคโนโลยีสำหรับการ เข้าถึงการศึกษาให้เด็ก และเยาวชน	๕๐,๐๐๐	๕๐,๐๐๐	๕๐,๐๐๐	๕๐,๐๐๐	๕๐,๐๐๐	๑ โครงการ	-เด็กและ เยาวชนได้รับ การพัฒนา นวัตกรรม เทคโนโลยีใหม่ เข้าถึงการเรียนรู้ ได้เพิ่มขึ้น	กอง การศึกษา
๑๑	โครงการจัดทำแผนพัฒนา การศึกษาขององค์กร ปกครองส่วนท้องถิ่นและ สถานศึกษาในสังกัด	-เพื่อส่งเสริมครูและ บุคลากรทางการ ศึกษาตลอดจนผู้มีส่วน ได้เสียทางการศึกษา ร่วมกันในการจัดทำ แผนการพัฒนา การศึกษา	-จัดกิจกรรมอบรมเชิง ปฏิบัติการจัดทำ แผนพัฒนาการศึกษา -มีแผนพัฒนาการศึกษาที่ ปรับปรุงให้ทันเหตุการณ์	๒๐,๐๐๐	๒๐,๐๐๐	๒๐,๐๐๐	๒๐,๐๐๐	๒๐,๐๐๐	๑ โครงการ	-ครู และ บุคลากรทางการ ศึกษาตลอดจนผู้ มีส่วนได้เสียมี ส่วนร่วมในการ จัดทำแผนการ ศึกษาและการ พัฒนาการศึกษา ในท้องถิ่นอย่าง มีประสิทธิภาพ	กอง การศึกษา

ที่	โครงการ/กิจกรรม	วัตถุประสงค์	เป้าหมาย (ผลผลิตของโครงการ)	งบประมาณ					ตัวชี้วัด (KPI)	ผลที่คาดว่าจะ ได้รับ	หน่วยงาน รับผิดชอบหลัก
				๒๕๖๖ (บาท)	๒๕๖๗ (บาท)	๒๕๖๘ (บาท)	๒๕๖๙ (บาท)	๒๕๗๐ (บาท)			
๑๒	โครงการพัฒนาศักยภาพ คณะกรรมการบริหารศูนย์ พัฒนาเด็กเล็ก คณะกรรมการสถานศึกษา คณะกรรมการการศึกษา เทศบาลตำบลบ้านแป้น และ ครู บุคลากรทางการศึกษา	-เพื่อพัฒนาศักยภาพ คณะกรรมการบริหาร ศพด.๓/คณะกรรมการ สถานศึกษา ครู บุคลากรทางการ ศึกษา และผู้มีส่วน เกี่ยวข้องร่วมกัน พัฒนาเด็กให้มี คุณภาพได้มาตรฐาน การศึกษาระดับ ปฐมวัยของ สถานศึกษา	-พัฒนาเด็กให้มีคุณภาพ ได้มาตรฐานการศึกษา ระดับปฐมวัยของ สถานศึกษา	๕๐,๐๐๐	๕๐,๐๐๐	๕๐,๐๐๐	๕๐,๐๐๐	๕๐,๐๐๐	๑ โครงการ	-คณะกรรมการ บริหาร ศพด.๓/ คณะกรรมการ สถานศึกษา ครู บุคลากรทางการ ศึกษา และผู้มี ส่วนเกี่ยวข้องได้ ร่วมกันพัฒนา เด็กให้มีคุณภาพ ได้มาตรฐาน การศึกษาระดับ ปฐมวัยของ สถานศึกษา	กอง การศึกษา (ศพด.)
๑๓	โครงการเสริมสร้างคุณธรรม จริยธรรมประชาชนในเขต เทศบาลตำบลบ้านแป้น	-เพื่อปลูกจิตสำนึกให้ ประชาชนในชุมชน -เพื่อให้ประชาชนใน ชุมชนได้รับการพัฒนา จิตใจและพัฒนาให้ ตนเองมีจิตสาธารณะ	-จัดกิจกรรมส่งเสริม คุณธรรมจริยธรรม สำหรับประชาชนในเขต เทศบาลตำบลบ้านแป้น	๕๐,๐๐๐	๕๐,๐๐๐	๕๐,๐๐๐	๕๐,๐๐๐	๕๐,๐๐๐	๑ โครงการ	-ประชาชนใน เขตเทศบาล ตำบลบ้านแป้น ได้รับความรู้ ความเข้าใจนำ หลักธรรมของ พระพุทธศาสนา ไปใช้ในชีวิต ประจำวัน	กอง การศึกษา

ที่	โครงการ/กิจกรรม	วัตถุประสงค์	เป้าหมาย (ผลผลิตของโครงการ)	งบประมาณ					ตัวชี้วัด (KPI)	ผลที่คาดว่าจะ ได้รับ	หน่วยงาน รับผิดชอบหลัก
				๒๕๖๖ (บาท)	๒๕๖๗ (บาท)	๒๕๖๘ (บาท)	๒๕๖๙ (บาท)	๒๕๗๐ (บาท)			
๑๔	โครงการเด็กตามวัยดี อยู่ที่ ผู้ปกครองในเขตเทศบาล ตำบลบ้านแป้น	-เพื่อให้เด็กมี พัฒนาการที่สมวัยทั้ง ด้านร่างกาย สติปัญญา อารมณ์ จิตใจ สังคม	-จัดกิจกรรมอบรม บรรยายเสริมสร้างความรู้ ให้แก่ผู้ปกครองหรือผู้ดูแล เด็ก	๕๐,๐๐๐	๕๐,๐๐๐	๕๐,๐๐๐	๕๐,๐๐๐	๕๐,๐๐๐	๑ โครงการ	-ผู้ปกครองหรือ ผู้ดูแลรวมทั้งเด็ก ได้รับความรู้ ความเข้าใจ นำไปใช้ในการ ดูแลเด็ก	กอง การศึกษา
๑๕	โครงการห้องสมุดเคลื่อนที่ สำหรับชาวตลาดวังตาล (บ้านหนังสือสำหรับชาว ตลาดวังตาล)	-เพื่อเพิ่มช่องทางและ โอกาสการอ่าน/การ เรียนรู้ให้ชาวตลาดวัง ตาลและประชาชน -เพื่อส่งเสริมนิสัยรัก การอ่านและพัฒนา บ้านหนังสือให้แก่ ชาวตลาดวังตาลและ ประชาชน	-มีห้องสมุดเคลื่อนที่ สำหรับชาวตลาดวังตาล และประชาชน	๑๐,๐๐๐	๑๐,๐๐๐	๑๐,๐๐๐	๑๐,๐๐๐	๑๐,๐๐๐	๑ โครงการ	-ชาวตลาดวัง ตาลและ ประชาชนมี ช่องทางและ โอกาสในการ อ่านเพิ่มมากขึ้น -ชาวตลาดวังตาล และประชาชนมี นิสัยรักการอ่าน เพิ่มมากขึ้น	กอง การศึกษา
๑๖	โครงการห้องสมุดบ้าน หนังสือชุมชน ตำบลบ้าน แป้น	-เพื่อส่งเสริมนิสัยรัก การอ่านโดยใช้บ้าน หนังสือเป็นแหล่ง เรียนรู้อย่างสม่ำเสมอ -เพื่อจัดตั้งบ้านหนังสือ ชุมชนให้เป็นแหล่ง เรียนรู้ในชุมชนและมี สื่อหนังสือที่ตรงกับ ความต้องการ	-มีบ้านหนังสือชุมชน จำนวน ๓ หมู่บ้าน	๑๐,๐๐๐	๑๐,๐๐๐	๑๐,๐๐๐	๑๐,๐๐๐	๑๐,๐๐๐	๑ โครงการ	-ประชาชนมี นิสัยรักการอ่าน เพิ่มมากขึ้น -ประชาชนมี แหล่งเรียนรู้ใน ชุมชนและมีสื่อ หนังสือที่ตรง ความต้องการ	กอง การศึกษา

ที่	โครงการ/กิจกรรม	วัตถุประสงค์	เป้าหมาย (ผลผลิตของโครงการ)	งบประมาณ					ตัวชี้วัด (KPI)	ผลที่คาดว่าจะ ได้รับ	หน่วยงาน รับผิดชอบหลัก
				๒๕๖๖ (บาท)	๒๕๖๗ (บาท)	๒๕๖๘ (บาท)	๒๕๖๙ (บาท)	๒๕๗๐ (บาท)			
๑๗	โครงการอบรม สัมมนา ศึกษาดูงาน	-เพื่อให้ครูและบุคลากร ทางการศึกษาได้ พัฒนาตนเองโดยการ เข้าร่วมการอบรมและ ศึกษาดูงานต่าง ๆ	ครูและบุคลากรทางการ ศึกษา	-	๑๑,๐๐๐	๑๑,๐๐๐	๑๑,๐๐๐	๑๑,๐๐๐	๑	-ครูและบุคลากร ทางการศึกษา ได้รับการพัฒนา	กอง การศึกษา
๑๘	โครงการส่งเสริมคุณธรรม จริยธรรม	-เพื่อปลูกฝังให้เด็กมี คุณธรรมจริยธรรม	จัดกิจกรรมคุณธรรม จริยธรรมให้นักเรียน โรงเรียนอนุบาลฯทุกคน	๕,๐๐๐	๕,๐๐๐	๕,๐๐๐	๕,๐๐๐	๕,๐๐๐	๑	เด็กมีคุณธรรม จริยธรรม	กอง การศึกษา /รร.อ.ทต. บ้านแป้น
๑๙	โครงการวันสำคัญ	-เพื่อจัดกิจกรรมวัน สำคัญตลอดปี การศึกษาแก่นักเรียน -เพื่อให้นักเรียนมี ความรู้ความเข้าใจ เกี่ยวกับวันสำคัญ ต่างๆ	คณะครูและนักเรียนได้ ร่วมทำกิจกรรมในวัน สำคัญต่าง ๆ	๕,๐๐๐	๕,๐๐๐	๕,๐๐๐	๕,๐๐๐	๕,๐๐๐	๑	-นักเรียนได้ร่วม กิจกรรมวัน สำคัญตลอดปี การศึกษา -นักเรียนมี ความรู้ความ เข้าใจเกี่ยวกับ วันสำคัญต่าง ๆ	กอง การศึกษา /รร.อ.ทต. บ้านแป้น
รวม ๑๙ โครงการ				๓,๐๓๓,๔๔๔	๓,๐๔๔,๔๔๔	๓,๐๔๔,๔๔๔	๓,๐๕๐,๔๔๔	๓,๐๕๐,๔๔๔			

**รายละเอียดโครงการพัฒนา
แผนพัฒนาท้องถิ่น (พ.ศ.๒๕๖๖ - ๒๕๗๐)
เทศบาลตำบลบ้านแป้น อ.เมืองลำพูน จ.ลำพูน**

ก. ยุทธศาสตร์จังหวัดที่ ๕ การพัฒนาสู่เมืองแห่งคุณภาพชีวิต (City of Quality Living)

ข. ยุทธศาสตร์การพัฒนาขององค์กรปกครองส่วนท้องถิ่นในเขตจังหวัด ยุทธศาสตร์ที่ ๓ เมืองแห่งคุณภาพชีวิต สุขภาวะ และสิ่งแวดล้อมที่ดี

๓. ยุทธศาสตร์ การพัฒนาด้านสังคม

๓.๖ แผนงานการศาสนาวัฒนธรรมและนันทนาการ

ที่	โครงการ/กิจกรรม	วัตถุประสงค์	เป้าหมาย (ผลผลิตของโครงการ)	งบประมาณ					ตัวชี้วัด (KPI)	ผลที่คาดว่าจะได้รับ	หน่วยงาน รับผิดชอบหลัก
				๒๕๖๖ (บาท)	๒๕๖๗ (บาท)	๒๕๖๘ (บาท)	๒๕๖๙ (บาท)	๒๕๗๐ (บาท)			
๑	โครงการสนับสนุนการแข่งขันกีฬาประชาชนกับหน่วยงานอื่น	-เพื่อเป็นการส่งเสริมการเล่นกีฬาและการออกกำลังกายของเยาวชนและประชาชน	-จัดโครงการ/กิจกรรมด้านกีฬา และเข้าร่วมการแข่งขันกีฬาระดับอำเภอและจังหวัด ฯลฯ	๑๐๐,๐๐๐	๑๐๐,๐๐๐	๑๐๐,๐๐๐	๑๐๐,๐๐๐	๑๐๐,๐๐๐	๑ โครงการ	-ประชาชนหันมาสนใจการออกกำลังกายมากขึ้น	กองการศึกษา
๒	โครงการแข่งขันกีฬาเทศบาลและประชาชนสัมพันธ์จังหวัดลำพูน	-เพื่อเป็นการส่งเสริมการเล่นกีฬาและการออกกำลังกายของเยาวชนและประชาชน	-จัดโครงการ/กิจกรรมแข่งขันกีฬาเทศบาลและประชาชนสัมพันธ์จังหวัดลำพูน ฯลฯ	๑๕๐,๐๐๐	๑๕๐,๐๐๐	๑๕๐,๐๐๐	๑๕๐,๐๐๐	๑๕๐,๐๐๐	๑ โครงการ	-ประชาชนหันมาสนใจการออกกำลังกายมากขึ้น	กองการศึกษา
๓	โครงการอบรมกีฬาสำหรับเด็ก เยาวชนต้านภัยยาเสพติด	-เพื่อเป็นการส่งเสริมสุขภาพพลานามัยให้กับเด็กและเยาวชนในเขตเทศบาล	-เด็กและเยาวชนในตำบลบ้านแป้นได้ใช้เวลาว่างให้เป็นประโยชน์	๓๐,๐๐๐	๓๐,๐๐๐	๓๐,๐๐๐	๓๐,๐๐๐	๓๐,๐๐๐	๙ หมู่บ้าน	-เด็ก เยาวชนมีสุขภาพแข็งแรงได้ออกกำลังกายอย่างสมวัย ห่างไกลจากยาเสพติด	กองการศึกษา

ที่	โครงการ/กิจกรรม	วัตถุประสงค์	เป้าหมาย (ผลผลิตของโครงการ)	งบประมาณ					ตัวชี้วัด (KPI)	ผลที่คาดว่าจะ ได้รับ	หน่วยงาน รับผิดชอบหลัก
				๒๕๖๖ (บาท)	๒๕๖๗ (บาท)	๒๕๖๘ (บาท)	๒๕๖๙ (บาท)	๒๕๗๐ (บาท)			
๔	โครงการแข่งขันกีฬา ประชาชนพิทักษ์ ครู จตุร มิตร สิ่งห่มพันธ์์ ด้านภัย ยาเสพติด	-เพื่อส่งเสริมสุขภาพ พลานามัยให้กับ พนักงานเทศบาลและ ประชาชนในเขต เทศบาล	-จัดโครงการแข่งขันกีฬา ประชาชนพิทักษ์ ครู จตุรมิตร สิ่งห่มพันธ์์ ด้านภัยยาเสพติด	๑๐๐,๐๐๐	๑๐๐,๐๐๐	๑๐๐,๐๐๐	๑๐๐,๐๐๐	๑๐๐,๐๐๐	๑ โครงการ	-ประชาชน พนักงาน เทศบาลตำบล บ้านแป้น ออก กำลังกายกัน มากขึ้น	กอง การศึกษา
๕	โครงการแข่งขันกีฬา ประชาชนสัมพันธ์ ด้านภัย ยาเสพติด	-เพื่อเป็นการส่งเสริม การเล่นกีฬาและการ ออกกำลังกายของ เยาวชนและ ประชาชน	-จัดโครงการ/กิจกรรม แข่งขันกีฬาประชาชน เทศบาลสัมพันธ์ ด้านภัยยาเสพติด การ แข่งขันกีฬาเยาวชนด้าน ภัยยาเสพติด -จัดโครงการ/กิจกรรม แข่งขันกีฬา นักเรียน ผู้ปกครองศูนย์พัฒนา เด็กเล็กสัมพันธ์ ด้านภัยยาเสพติด	๒๐๐,๐๐๐	๒๐๐,๐๐๐	๒๐๐,๐๐๐	๒๐๐,๐๐๐	๒๐๐,๐๐๐	๑ โครงการ	-ประชาชนหัน มาสนใจการ ออกกำลังกาย มากขึ้น	กอง การศึกษา (ศพด.)
๖	โครงการส่งเสริมสุขภาพ อนามัย	-เพื่อเป็นการส่งเสริม สุขภาพพลานามัย ให้กับเด็กและ เยาวชนในเขต เทศบาล	-เด็กและเยาวชนในตำบล บ้านแป้นมีสุขภาพ ร่างกายแข็งแรง มีทัศนสุขภาพที่ดี	๒๐๐,๐๐๐	๒๐๐,๐๐๐	๒๐๐,๐๐๐	๒๐๐,๐๐๐	๒๐๐,๐๐๐	๙ หมู่บ้าน	-ประชาชนหัน มาสนใจการ ออกกำลังกาย มากขึ้น	กอง การศึกษา (ศพด.)/ กอง สาธารณสุขฯ

ที่	โครงการ/กิจกรรม	วัตถุประสงค์	เป้าหมาย (ผลผลิตของโครงการ)	งบประมาณ					ตัวชี้วัด (KPI)	ผลที่คาดว่าจะ ได้รับ	หน่วยงาน รับผิดชอบหลัก
				๒๕๖๖ (บาท)	๒๕๖๗ (บาท)	๒๕๖๘ (บาท)	๒๕๖๙ (บาท)	๒๕๗๐ (บาท)			
๗	<u>ส่งเสริมศิลปะและวัฒนธรรม ท้องถิ่น</u> โครงการส่งเสริมศาสนา ประเพณี ศิลปวัฒนธรรม และภูมิปัญญาท้องถิ่น	-เพื่อเป็นการส่งเสริม ศิลปวัฒนธรรมท้องถิ่น ส่งเสริมเอกลักษณ์ของ ชาติ	-จัดกิจกรรมงานหมวกพัต โบราณ จักสานบ้านแป้น งานพระแม่ นั่งเมือง ฯลฯ และกิจกรรมอื่น ๆ ตาม หนังสือสั่งการของส่วน ราชการที่เกี่ยวข้อง	๕๐,๐๐๐	๕๐,๐๐๐	๕๐,๐๐๐	๕๐,๐๐๐	๕๐,๐๐๐	๑ โครงการ	-มีการส่งเสริม ด้านศาสนา ศิลปวัฒนธรรม และประเพณี ท้องถิ่น สร้าง เสริมเอกลักษณ์ ของชาติ	กอง การศึกษา
๘	โครงการส่งเสริมภูมิปัญญา ท้องถิ่นหมวกพัตโบราณ จักสานบ้านแป้น	เพื่อส่งเสริมการ ท่องเที่ยวและส่งเสริม อาชีพ ภูมิปัญญา ท้องถิ่นภายในเขต เทศบาลตำบลบ้าน แป้นให้เป็นที่รู้จักแก่ นักท่องเที่ยว	จัดกิจกรรมส่งเสริมการ ท่องเที่ยวและส่งเสริม อาชีพการทำหมวก พัต และภูมิปัญญาท้องถิ่น อื่น ๆ	๒๐๐,๐๐๐	๒๐๐,๐๐๐	๒๐๐,๐๐๐	๒๐๐,๐๐๐	๒๐๐,๐๐๐	๑ โครงการ	ภูมิปัญญา ท้องถิ่นภายใน เขตเทศบาล ตำบลบ้านแป้น เป็นที่รู้จักแก่ ประชาชนทั่วไป	กอง การศึกษา
๙	โครงการหล่อเทียน วันเข้าพรรษา	เพื่อส่งเสริมและ อนุรักษ์การหล่อเทียน วันเข้าพรรษาให้คงอยู่ สืบไป	จัดกิจกรรมส่งเสริมการ หล่อเทียนวันเข้าพรรษา แก่เด็ก เยาวชนและ ประชาชน	๓๐,๐๐๐	๓๐,๐๐๐	๓๐,๐๐๐	๓๐,๐๐๐	๓๐,๐๐๐	๑ โครงการ	เด็ก เยาวชนและ ประชาชนได้ร่วม ส่งเสริมและ อนุรักษ์การหล่อ เทียนวันเข้า พรรษาให้คงอยู่	กอง การศึกษา

ที่	โครงการ/กิจกรรม	วัตถุประสงค์	เป้าหมาย (ผลผลิตของโครงการ)	งบประมาณ					ตัวชี้วัด (KPI)	ผลที่คาดว่าจะ ได้รับ	หน่วยงาน รับผิดชอบหลัก
				๒๕๖๖ (บาท)	๒๕๖๗ (บาท)	๒๕๖๘ (บาท)	๒๕๖๙ (บาท)	๒๕๗๐ (บาท)			
๑๐	โครงการประเพณีสงกรานต์	เพื่อส่งเสริมและอนุรักษ์ประเพณีสงกรานต์ให้คงอยู่สืบต่อไป	จัดกิจกรรมส่งเสริมการอนุรักษ์ประเพณีสงกรานต์ให้แก่เด็กเยาวชนและประชาชน	๑๐๐,๐๐๐	๑๐๐,๐๐๐	๑๐๐,๐๐๐	๑๐๐,๐๐๐	๑๐๐,๐๐๐	๑ โครงการ	เด็ก เยาวชนและประชาชนได้ร่วมส่งเสริมและอนุรักษ์ประเพณีสงกรานต์ให้คงอยู่	กองการศึกษา
๑๑	โครงการประเพณียี่เป็ง	เพื่อส่งเสริมและอนุรักษ์ประเพณีลอยกระทงให้คงอยู่สืบต่อไป	จัดกิจกรรมส่งเสริมการอนุรักษ์ประเพณีลอยกระทงให้แก่เด็ก เยาวชนและประชาชน	๘๐,๐๐๐	๘๐,๐๐๐	๘๐,๐๐๐	๘๐,๐๐๐	๘๐,๐๐๐	๑ โครงการ	เด็ก เยาวชนและประชาชนได้ร่วมส่งเสริมและอนุรักษ์ประเพณีลอยกระทงให้คงอยู่	กองการศึกษา
๑๒	โครงการพัฒนาศักยภาพสภาวัฒนธรรมเทศบาลตำบลบ้านแป้น	เพื่อสร้างเสริมความรู้ความเข้าใจในการอนุรักษ์ ฟื้นฟู การพัฒนา สร้างสรรค์ วัฒนธรรมและภูมิปัญญาท้องถิ่น	จัดกิจกรรมส่งเสริมพัฒนาศักยภาพคณะสภาวัฒนธรรมท้องถิ่นเทศบาลตำบลบ้านแป้นและผู้เกี่ยวข้อง	๓๐,๐๐๐	๓๐,๐๐๐	๓๐,๐๐๐	๓๐,๐๐๐	๓๐,๐๐๐	๑ โครงการ	สภาวัฒนธรรมเทศบาลตำบลบ้านแป้นและผู้เกี่ยวข้องเกิดความรู้ความเข้าใจในการส่งเสริมวัฒนธรรมและภูมิปัญญาท้องถิ่น	กองการศึกษา

ที่	โครงการ/กิจกรรม	วัตถุประสงค์	เป้าหมาย (ผลผลิตของโครงการ)	งบประมาณ					ตัวชี้วัด (KPI)	ผลที่คาดว่าจะ ได้รับ	หน่วยงาน รับผิดชอบหลัก
				๒๕๖๖ (บาท)	๒๕๖๗ (บาท)	๒๕๖๘ (บาท)	๒๕๖๙ (บาท)	๒๕๗๐ (บาท)			
๑๓	โครงการร่วมการจัดงานลำไย จังหวัดลำพูน	เพื่อร่วมส่งเสริมการ ท่องเที่ยวของจังหวัด ลำพูนและส่งเสริม ศิลปวัฒนธรรมของ ท้องถิ่นโดยการใช้ ลำไย ให้เป็นที่รู้จักแก่ นักท่องเที่ยว	จัดส่งกิจกรรมเข้าร่วมการ จัดงานลำไยจังหวัดลำพูน	๒๐,๐๐๐	๒๐,๐๐๐	๒๐,๐๐๐	๒๐,๐๐๐	๒๐,๐๐๐	๑ โครงการ	การท่องเที่ยว ของจังหวัด ลำพูน และ ศิลปวัฒนธรรม ของท้องถิ่นโดย การใช้ลำไยรับ การส่งเสริมให้ เป็นที่รู้จักแก่ นักท่องเที่ยว	กอง การศึกษา
รวม ๑๓ โครงการ				๑,๒๙๐,๐๐๐	๑,๒๙๐,๐๐๐	๑,๒๙๐,๐๐๐	๑,๒๙๐,๐๐๐	๑,๒๙๐,๐๐๐	-		-

รายละเอียดโครงการพัฒนา
แผนพัฒนาท้องถิ่น (พ.ศ.๒๕๖๖ - ๒๕๗๐)
เทศบาลตำบลบ้านแป้น อ.เมืองลำพูน จ.ลำพูน

ก. ยุทธศาสตร์จังหวัดที่ ๕ ยุทธศาสตร์เมืองแห่งคุณภาพชีวิต (City of Quality Living)

ข. ยุทธศาสตร์การพัฒนาขององค์กรปกครองส่วนท้องถิ่นในเขตจังหวัด ยุทธศาสตร์ที่ ๓ เมืองแห่งคุณภาพชีวิต สุขภาวะ และสิ่งแวดล้อมที่ดี

๔. ยุทธศาสตร์ การพัฒนาด้านองค์กร

๔.๑ แผนงานบริหารทั่วไป

ที่	โครงการ/กิจกรรม	วัตถุประสงค์	เป้าหมาย (ผลผลิตของโครงการ)	งบประมาณ					ตัวชี้วัด (KPI)	ผลที่คาดว่าจะ ได้รับ	หน่วยงาน รับผิดชอบหลัก
				๒๕๖๖ (บาท)	๒๕๖๗ (บาท)	๒๕๖๘ (บาท)	๒๕๖๙ (บาท)	๒๕๗๐ (บาท)			
๑.	โครงการจัดงานพระราชพิธี รัฐพิธี งานในวันสำคัญต่างๆ ที่เกี่ยวข้อง	-เพื่อสร้างความเป็น เอกลักษณ์ ของชาติ	-จัดโครงการ/กิจกรรม ในวันสำคัญต่างๆ เช่น วันพ่อแห่งชาติ วันแม่ แห่งชาติ วันปิยมหาราช และ โครงการ/กิจกรรม งานราชพิธี รัฐพิธี ต่างๆ ตามหนังสือสั่งการ	๑๐๐,๐๐๐	๑๐๐,๐๐๐	๑๐๐,๐๐๐	๑๐๐,๐๐๐	๑๐๐,๐๐๐	๑ โครงการ	-ส่งเสริมความ เป็นเอกลักษณ์ ของชาติ	สำนักปลัด
๒.	โครงการประชุมหัวหน้าส่วน ราชการ ผู้นำชุมชน กำนัน ผู้ใหญ่บ้าน (ฮอมผญา อาสาคล้ายทุกข์)	-เพื่อส่งเสริมการมีส่วน ร่วมของประชาชน ในการพัฒนาท้องถิ่น และแลกเปลี่ยนความ คิดเห็น	-ประชุมหัวหน้าส่วน ราชการ ผู้นำชุมชน กำนัน ผู้ใหญ่บ้าน	๒๐,๐๐๐	๒๐,๐๐๐	๒๐,๐๐๐	๒๐,๐๐๐	๒๐,๐๐๐	๑ โครงการ	-ส่งเสริมความ เป็นเอกลักษณ์ ของชาติ	สำนักปลัด

ที่	โครงการ/กิจกรรม	วัตถุประสงค์	เป้าหมาย (ผลผลิตของโครงการ)	งบประมาณ					ตัวชี้วัด (KPI)	ผลที่คาดว่าจะ ได้รับ	หน่วยงาน รับผิดชอบ หลัก
				๒๕๖๖ (บาท)	๒๕๖๗ (บาท)	๒๕๖๘ (บาท)	๒๕๖๙ (บาท)	๒๕๗๐ (บาท)			
๓	โครงการพัฒนาศักยภาพและ คุณธรรมจริยธรรมของ ผู้บริหารสมาชิกสภาเทศบาล และพนักงานเจ้าหน้าที่ของ เทศบาลตำบลบ้านแป้น	-เพื่อพัฒนาศักยภาพ ของผู้บริหาร สมาชิก สภาเทศบาล พนักงานเทศบาล และเจ้าหน้าที่	-ฝึกอบรมให้ความรู้เรื่อง คุณธรรมจริยธรรมต่างๆ รวมถึงการศึกษาดูงาน เพื่อพัฒนาศักยภาพใน การปฏิบัติงานของ ผู้บริหาร สมาชิกสภา เทศบาล พนักงาน และ เจ้าหน้าที่	๕๐,๐๐๐	๕๐,๐๐๐	๕๐,๐๐๐	๕๐,๐๐๐	๕๐,๐๐๐	๑ โครงการ	-ผู้บริหาร สมาชิกสภา เทศบาลพนักงาน งานเทศบาล เจ้าหน้าที่ ได้รับ ความรู้ในการ การปฏิบัติหน้าที่ เพิ่มมากขึ้น	สำนักปลัด
๔	โครงการวันท้องถิ่นไทย	-เพื่อส่งเสริมการมีส่วน ร่วมของผู้บริหาร สมาชิกสภาเทศบาล พนักงานเทศบาล เจ้าหน้าที่ และ ประชาชนในการ พัฒนาท้องถิ่น	- จัดกิจกรรมบำเพ็ญ ประโยชน์ และร่วม กิจกรรมของ อปท.อื่น ๆ	๕,๐๐๐	๕,๐๐๐	๕,๐๐๐	๕,๐๐๐	๕,๐๐๐	๑ โครงการ	-ผู้บริหาร สมาชิกสภา เทศบาล พนักงาน งานเทศบาล เจ้าหน้าที่ได้ บำเพ็ญประโยชน์ ต่อสังคม -ประชาชนมี ส่วนร่วมในการ พัฒนาท้องถิ่น	สำนักปลัด
๕	โครงการวันเทศบาล	-เพื่อส่งเสริมการมี ส่วนร่วมของผู้บริหาร สมาชิกสภาเทศบาล พนักงานเทศบาล เจ้าหน้าที่ และ ประชาชนในการ พัฒนาท้องถิ่น	- จัดกิจกรรมบำเพ็ญ ประโยชน์ และกิจกรรม ที่เป็นประโยชน์ต่อคนใน ชุมชน	๓๐,๐๐๐	๓๐,๐๐๐	๓๐,๐๐๐	๓๐,๐๐๐	๓๐,๐๐๐	๑ โครงการ	-ผู้บริหาร สมาชิกสภา เทศบาล พนักงาน งานเทศบาล เจ้าหน้าที่ได้ บำเพ็ญประโยชน์ ต่อสังคม	สำนักปลัด

ที่	โครงการ/กิจกรรม	วัตถุประสงค์	เป้าหมาย (ผลผลิตของโครงการ)	งบประมาณ					ตัวชี้วัด (KPI)	ผลที่คาดว่าจะได้รับ	หน่วยงาน รับผิดชอบหลัก
				๒๕๖๖ (บาท)	๒๕๖๗ (บาท)	๒๕๖๘ (บาท)	๒๕๖๙ (บาท)	๒๕๗๐ (บาท)			
๗	โครงการออกหน่วยบริการเคลื่อนที่	-เพื่อให้บริการประชาชนในด้านต่างๆ รับฟังปัญหาเพื่อนำมาแก้ไข และพัฒนาทักษะการปฏิบัติงาน	-จัดการออกหน่วยบริการเคลื่อนที่เพื่อให้บริการแก่ประชาชนในเขตพื้นที่เทศบาล	๑๐,๐๐๐	๑๐,๐๐๐	๑๐,๐๐๐	๑๐,๐๐๐	๑๐,๐๐๐	๙ หมู่บ้าน	-ประชาชนมีคุณภาพชีวิตที่ดีขึ้น	สำนักปลัด
๘	โครงการอบรมเพิ่มศักยภาพและศึกษาดูงานของคณะผู้บริหาร สมาชิกสภาผู้นำชุมชน กรรมการหมู่บ้านและประชาชน	-เพื่อส่งเสริมคุณภาพชีวิตของประชาชน	-จัดอบรมและกิจกรรมศึกษาดูงานของคณะผู้บริหาร สมาชิกสภาผู้นำชุมชน กรรมการหมู่บ้านและ ประชาชน	๓๐,๐๐๐	๓๐,๐๐๐	๓๐,๐๐๐	๓๐,๐๐๐	๓๐,๐๐๐	๑ โครงการ	-ประชาชนมีคุณภาพชีวิตที่ดีขึ้น	สำนักปลัด
๙	<u>การปรับปรุงพัฒนารายได้</u> โครงการเพิ่มประสิทธิภาพการจัดเก็บภาษีที่ดินและสิ่งก่อสร้าง	-เพื่อเป็นการเพิ่มประสิทธิภาพ ในการจัดเก็บภาษีของเทศบาล	-เพิ่มประสิทธิภาพในการจัดเก็บภาษีของเทศบาล รณรงค์พัฒนาศักยภาพบุคลากร	๕๐,๐๐๐	๕๐,๐๐๐	๕๐,๐๐๐	๕๐,๐๐๐	๕๐,๐๐๐	๑ โครงการ	-รายได้จากการจัดเก็บภาษีเพิ่มมากขึ้น	กองคลัง
๑๐	โครงการปรับปรุงแผนที่ภาษีและทะเบียนทรัพย์สิน	-เพื่อเป็นการเพิ่มประสิทธิภาพ ในการจัดเก็บภาษีของเทศบาล	-เพิ่มประสิทธิภาพในการจัดเก็บภาษีของเทศบาล รณรงค์พัฒนาศักยภาพบุคลากร	๒๘๐,๐๐๐	๒๘๐,๐๐๐	๒๘๐,๐๐๐	๒๘๐,๐๐๐	๒๘๐,๐๐๐	๑ โครงการ	-การจัดเก็บภาษีเพิ่มมากขึ้น	กองคลัง
๑๑	โครงการให้ความรู้แก่คณะกรรมการจัดซื้อจัดจ้าง	-เพื่อเพิ่มประสิทธิภาพให้บุคลากรมีองค์ความรู้มากขึ้นและป้องกันข้อผิดพลาดอันจะนำมาซึ่งข้อทักท้วงของ สตง.	-อบรมให้ความรู้คณะกรรมการจัดซื้อจัดจ้าง จำนวน ๑๕๐ คน	๒๐,๐๐๐	๒๐,๐๐๐	๒๐,๐๐๐	๒๐,๐๐๐	๒๐,๐๐๐	ผู้เข้าร่วมอบรมจำนวน ๑๕๐ คน	คณะกรรมการจัดซื้อจัดจ้างมีความรู้และเข้าใจเกี่ยวกับระเบียบมากขึ้น	กองคลัง

ที่	โครงการ/กิจกรรม	วัตถุประสงค์	เป้าหมาย (ผลผลิตของโครงการ)	งบประมาณ					ตัวชี้วัด (KPI)	ผลที่คาดว่าจะ ได้รับ	หน่วยงาน รับผิดชอบ หลัก
				๒๕๖๖ (บาท)	๒๕๖๗ (บาท)	๒๕๖๘ (บาท)	๒๕๖๙ (บาท)	๒๕๗๐ (บาท)			
๑๒	โครงการบ้านแปงใสสะอาด ปราศจากคอร์ปชั่น	- เพื่ออบรมให้ความรู้ กิจกรรมต่อต้านการ ทุจริตปราศจาก คอร์ปชั่น	- อบรมให้ความรู้แก่ ผู้บริหาร สมาชิกสภา พนักงานเทศบาล ผู้นำ ชุมชน	๑๕,๐๐๐	๑๕,๐๐๐	๑๕,๐๐๐	๑๕,๐๐๐	๑๕,๐๐๐	๑ โครงการ	ประชาชน เจ้าหน้าที่และ พนักงาน เทศบาล ผู้นำ ชุมชนมีความรู้ ความเข้าใจใน การต่อต้านการ ทุจริตปราศจาก คอร์ปชั่น	งานนิติการ สำนักปลัดฯ
๑๓	โครงการพัฒนาศักยภาพ เครือข่ายต่าง ๆ	-เพื่อดำเนินการพัฒนา ศักยภาพเครือข่าย ต่างๆ ของเทศบาล ตำบลบ้านแปง	-เครือข่ายต่าง ๆ คณะทำงานที่เกี่ยวข้อง กับงานเครือข่ายในพื้นที่ เทศบาลตำบลบ้านแปง	๓๐,๐๐๐	๓๐,๐๐๐	๓๐,๐๐๐	๓๐,๐๐๐	๓๐,๐๐๐	๑ โครงการ	คณะทำงานที่ เกี่ยวข้องกับ งานเครือข่ายมี ความรู้ความ เข้าใจถึงบทบาท อำนาจหน้าที่ ส่งผลให้การ ทำงานมี ประสิทธิภาพ	งานนิติการ สำนักปลัดฯ

ที่	โครงการ/กิจกรรม	วัตถุประสงค์	เป้าหมาย (ผลผลิตของโครงการ)	งบประมาณ					ตัวชี้วัด (KPI)	ผลที่คาดว่าจะ ได้รับ	หน่วยงาน รับผิดชอบ หลัก
				๒๕๖๖ (บาท)	๒๕๖๗ (บาท)	๒๕๖๘ (บาท)	๒๕๖๙ (บาท)	๒๕๗๐ (บาท)			
๑๔	โครงการให้ความรู้ ปลูกจิตสำนึกในการ ป้องกันและปราบปราม การทุจริต	- เพื่ออบรมให้ความรู้ ปลูกจิตสำนึกในการ ป้องกันและ ปราบปรามการทุจริต	-อบรมให้ความรู้แก่ ผู้บริหาร สมาชิกสภา พนักงานเทศบาล ผู้นำ ชุมชน	๓๐,๐๐๐	๓๐,๐๐๐	๓๐,๐๐๐	๓๐,๐๐๐	๓๐,๐๐๐	๑ โครงการ	ประชาชนและ เจ้าหน้าที่เกิด ความตระหนัก และร่วมเป็น เครือข่ายภาค รัฐ ต่อต้านการทุจริต และป้องกัน ปราบปรามการ ทุจริตในภาครัฐ	งานนิติการ สำนักปลัดฯ
๑๕	โครงการเพิ่มทักษะ ทางด้านงบประมาณ	-เพื่อเป็นการกำหนด แนวทางในการพัฒนา ท้องถิ่น	-อบรมให้ความรู้ เกี่ยวกับงบประมาณ ให้แก่ประชาชน เจ้าหน้าที่และพนักงาน ในเขตเทศบาล	๓๐,๐๐๐	๓๐,๐๐๐	๓๐,๐๐๐	๓๐,๐๐๐	๓๐,๐๐๐	๑ โครงการ	-การพัฒนา ท้องถิ่นเป็นไป อย่างถูกต้องตาม ระเบียบและ หนังสือ สั่งการ ลดข้อผิดพลาด ในการจัดทำ งบประมาณ	กอง ยุทธศาสตร์
รวม ๑๕ โครงการ				๗๐๐,๐๐๐	๗๐๐,๐๐๐	๗๐๐,๐๐๐	๗๐๐,๐๐๐	๗๐๐,๐๐๐			

รายละเอียดโครงการพัฒนา
แผนพัฒนาท้องถิ่น (พ.ศ.๒๕๖๖ - ๒๕๗๐)
เทศบาลตำบลบ้านแป้น อ.เมืองลำพูน จ.ลำพูน

ก. ยุทธศาสตร์จังหวัดที่ ๔ ยุทธศาสตร์เมืองแห่งคุณภาพชีวิต

ข. ยุทธศาสตร์การพัฒนาขององค์กรปกครองส่วนท้องถิ่นในเขตจังหวัด ยุทธศาสตร์ที่ ๓ เมืองแห่งคุณภาพชีวิต สุขภาวะ และสิ่งแวดล้อมที่ดี

๕. ยุทธศาสตร์ การอุดหนุนหน่วยงานอื่น ๆ

๕.๑ แผนงานบริหารงานทั่วไป

ที่	โครงการ/กิจกรรม	วัตถุประสงค์	เป้าหมาย (ผลผลิตของโครงการ)	งบประมาณ					ตัวชี้วัด (KPI)	ผลที่คาดว่าจะ ได้รับ	หน่วยงาน รับผิดชอบหลัก
				๒๕๖๖ (บาท)	๒๕๖๗ (บาท)	๒๕๖๘ (บาท)	๒๕๖๙ (บาท)	๒๕๗๐ (บาท)			
๑	อุดหนุนโครงการศูนย์ ปฏิบัติการร่วมในการ ช่วยเหลือประชาชนของ องค์กรปกครองส่วนท้องถิ่น อำเภอเมืองลำพูน จังหวัด ลำพูน	- เพื่อเป็นการ อุดหนุนหน่วยงาน ในการปฏิบัติงาน	-อุดหนุนโครงการขอรับ เงินอุดหนุนสนับสนุน ภารกิจองค์กรปกครอง ส่วนท้องถิ่นเพื่อ ประชาชน	๑๘,๐๐๐	๑๘,๐๐๐	๑๘,๐๐๐	๑๘,๐๐๐	๑๘,๐๐๐	๑ โครงการ	-การปฏิบัติงานมี ความสะอาด คล่องตัวและ เกิดประ สติธิ ภาพยิ่งขึ้น	สำนักปลัด
๒	อุดหนุนโครงการอบรม เฝ้าระวังรักษาความสงบ เรียบร้อยในหมู่บ้านหนองเต่า	- เพื่อเป็นการ อุดหนุนหน่วยงาน ในการปฏิบัติงาน	-อุดหนุนโครงการอบรม เฝ้าระวังรักษาความ สงบเรียบร้อยใน หมู่บ้านหนองเต่า	๑๕,๐๐๐	๑๕,๐๐๐	๑๕,๐๐๐	๑๕,๐๐๐	๑๕,๐๐๐	๑ โครงการ	-การปฏิบัติงานมี ประสิทธิภาพ และปลอดภัย	สำนักปลัด
รวม ๒ โครงการ				๓๓,๐๐๐	๓๓,๐๐๐	๓๓,๐๐๐	๓๓,๐๐๐	๓๓,๐๐๐	-	-	-

รายละเอียดโครงการพัฒนา
แผนพัฒนาท้องถิ่น (พ.ศ.๒๕๖๖ - ๒๕๗๐)
เทศบาลตำบลบ้านแป้น อ.เมืองลำพูน จ.ลำพูน

ก. ยุทธศาสตร์จังหวัดที่ ๔ ยุทธศาสตร์เมืองแห่งคุณภาพชีวิต

ข. ยุทธศาสตร์การพัฒนาขององค์กรปกครองส่วนท้องถิ่นในเขตจังหวัด ยุทธศาสตร์ที่ ๓ เมืองแห่งคุณภาพชีวิต สุขภาวะ และสิ่งแวดล้อมที่ดี

๕. ยุทธศาสตร์ การอุดหนุนหน่วยงานอื่น ๆ

๕.๒ แผนงานเคหะและชุมชน

ที่	โครงการ/กิจกรรม	วัตถุประสงค์	เป้าหมาย (ผลผลิตของโครงการ)	งบประมาณ					ตัวชี้วัด (KPI)	ผลที่คาดว่าจะได้รับ	หน่วยงาน รับผิดชอบหลัก
				๒๕๖๖ (บาท)	๒๕๖๗ (บาท)	๒๕๖๘ (บาท)	๒๕๖๙ (บาท)	๒๕๗๐ (บาท)			
๑	อุดหนุนการไฟฟ้าส่วนภูมิภาค ขยายเขตไฟฟ้า ๑ เฟส ๒ สาย พร้อมสายดับและโคมไฟกึ่ง ซอยบ่อเกษตรปากกอง บ้านม่วง หมู่ที่ ๘ ต.บ้านแป้น อ.เมือง จ.ลำพูน	-เพื่อให้ประชาชนมีการสัญจรที่ปลอดภัย สะดวก และรวดเร็ว -เพื่อเป็นการอุดหนุนหน่วยงานอื่น ในการปฏิบัติงาน	ขยายเขตไฟฟ้า ๑ เฟส ๒ สาย พร้อมสายดับและโคมไฟกึ่ง ซอยบ่อเกษตร ปากกอง บ้านม่วง	๗๖,๕๐๐	-	-	-	-	๑ โครงการ	-ประชาชนมีความปลอดภัยในชีวิตและทรัพย์สิน -อัตราการเกิดอาชญากรรมในพื้นที่ลดลง	กองช่าง
๒	อุดหนุนการไฟฟ้าส่วนภูมิภาค ขยายเขตไฟฟ้า ๑ เฟส ๒ สาย พร้อมสายดับและโคมไฟกึ่ง บริเวณถนนสายสันก่อธง บ้านเส้ง หมู่ที่ ๗ ต.บ้านแป้น อ.เมือง จ.ลำพูน	-เพื่อให้ประชาชนมีการสัญจรที่ปลอดภัย สะดวก และรวดเร็ว -เพื่อเป็นการอุดหนุนหน่วยงานอื่น ในการปฏิบัติงาน	ขยายเขตไฟฟ้า ๑ เฟส ๒ สาย พร้อมสายดับและโคมไฟกึ่ง บริเวณถนนสายสันก่อธง บ้านเส้ง	๑๐๐,๐๐๐	-	-	-	-	๑ โครงการ	-ประชาชนมีความปลอดภัยในชีวิตและทรัพย์สิน -อัตราการเกิดอาชญากรรมในพื้นที่ลดลง	กองช่าง

ที่	โครงการ/กิจกรรม	วัตถุประสงค์	เป้าหมาย (ผลผลิตของโครงการ)	งบประมาณ					ตัวชี้วัด (KPI)	ผลที่คาดว่าจะ ได้รับ	หน่วยงาน รับผิดชอบหลัก
				๒๕๖๖ (บาท)	๒๕๖๗ (บาท)	๒๕๖๘ (บาท)	๒๕๖๙ (บาท)	๒๕๗๐ (บาท)			
๓	อุดหนุนการไฟฟ้าส่วนภูมิภาค ขยายเขตไฟฟ้า ๑ เฟส ๒ สาย พร้อมสายดับและโคมไฟกึ่ง ซอยทวิโชค บ้านเส้ง หมู่ที่ ๗ ต.บ้านแป้น อ.เมือง จ.ลำพูน	-เพื่อให้ประชาชนมี การสัญจรที่ปลอดภัย สะดวก และรวดเร็ว -เพื่อเป็นการอุดหนุน หน่วยงานอื่น ในการ ปฏิบัติงาน	ขยายเขตไฟฟ้า ๑ เฟส ๒ สาย พร้อมสายดับและ โคมไฟกึ่ง บริเวณถนน สายสันก่อธง บ้านเส้ง	๓๐,๐๐๐	-	-	-	-	๑ โครงการ	-ประชาชนมี ความปลอดภัย ในชีวิตและ ทรัพย์สิน -อัตราการเกิด อาชญากรรมใน พื้นที่ลดลง	กองช่าง
๔	อุดหนุนการไฟฟ้าส่วนภูมิภาค ขยายเขตไฟฟ้า ๑ เฟส ๒ สาย พร้อมสายดับและโคมไฟกึ่ง ซอย ๓ บ้านขว้าง หมู่ที่ ๒ ต.หนองนาม อ.เมือง จ.ลำพูน	-เพื่อให้ประชาชนมี การสัญจรที่ปลอดภัย สะดวก และรวดเร็ว -เพื่อเป็นการอุดหนุน หน่วยงานอื่น ในการ ปฏิบัติงาน	ขยายเขตไฟฟ้า ๑ เฟส ๒ สาย พร้อมสายดับและ โคมไฟกึ่ง บริเวณซอย ๓ บ้านขว้าง	๒๖,๐๐๐	-	-	-	-	๑ โครงการ	-ประชาชนมี ความปลอดภัย ในชีวิตและ ทรัพย์สิน -อัตราการเกิด อาชญากรรมใน พื้นที่ลดลง	กองช่าง
๕	อุดหนุนการไฟฟ้าส่วนภูมิภาค ขยายเขตไฟฟ้า ๑ เฟส ๒ สาย พร้อมสายดับและโคมไฟกึ่ง บริเวณซอย ๒ - ซอย ๔ หมู่ที่ ๓ บ้านหนองนาม ต.หนองนาม อ.เมือง จ.ลำพูน	-เพื่อให้ประชาชนมี การสัญจรที่ปลอดภัย สะดวก และรวดเร็ว -เพื่อเป็นการอุดหนุน หน่วยงานอื่น ในการ ปฏิบัติงาน	ขยายเขตไฟฟ้า ๑ เฟส ๒ สาย พร้อมสายดับและ โคมไฟกึ่ง บริเวณ ซอย ๒ - ซอย ๔ บ้านหนองนาม	๑๖๗,๐๐๐	-	-	-	-	๑ โครงการ	-ประชาชนมี ความปลอดภัย ในชีวิตและ ทรัพย์สิน -อัตราการเกิด อาชญากรรมใน พื้นที่ลดลง	กองช่าง

ที่	โครงการ/กิจกรรม	วัตถุประสงค์	เป้าหมาย (ผลผลิตของโครงการ)	งบประมาณ					ตัวชี้วัด (KPI)	ผลที่คาดว่าจะ ได้รับ	หน่วยงาน รับผิดชอบหลัก
				๒๕๖๖ (บาท)	๒๕๖๗ (บาท)	๒๕๖๘ (บาท)	๒๕๖๙ (บาท)	๒๕๗๐ (บาท)			
๖	อุดหนุนการไฟฟ้าส่วนภูมิภาค ขยายเขตไฟฟ้า ๑ เฟส ๒ สาย พร้อมสายดับและโคมไฟกึ่ง บริเวณซอยอุประโจง บ้านรั้ว-ทุ่ง หมู่ที่ ๘ ต.หนองนาม อ.เมือง จ.ลำพูน	-เพื่อให้ประชาชนมี การสัญจรที่ปลอดภัย สะดวก และรวดเร็ว -เพื่อเป็นการอุดหนุน หน่วยงานอื่น ในการ ปฏิบัติงาน	ขยายเขตไฟฟ้า ๑ เฟส ๒ สาย พร้อมสายดับและโคมไฟกึ่ง บริเวณ ซอยอุประโจง บ้านรั้ว-ทุ่ง	๕๕,๐๐๐	-	-	-	-	๑ โครงการ	-ประชาชนมี ความปลอดภัย ในชีวิตและ ทรัพย์สิน -อัตราการเกิด อาชญากรรมใน พื้นที่ลดลง	กองช่าง
๗	อุดหนุนการไฟฟ้าส่วนภูมิภาค ขยายเขตไฟฟ้า ๑ เฟส ๒ สาย พร้อมสายดับและโคมไฟกึ่ง บริเวณซอย ๔ บ้านรั้ว-ทุ่ง หมู่ที่ ๘ ต.หนองนาม อ.เมือง จ.ลำพูน	-เพื่อให้ประชาชนมี การสัญจรที่ปลอดภัย สะดวก และรวดเร็ว -เพื่อเป็นการอุดหนุน หน่วยงานอื่น ในการ ปฏิบัติงาน	ขยายเขตไฟฟ้า ๑ เฟส ๒ สาย พร้อมสายดับและโคมไฟกึ่ง บริเวณ ซอย ๔ บ้านรั้ว-ทุ่ง	๑๔๕,๐๐๐	-	-	-	-	๑ โครงการ	-ประชาชนมี ความปลอดภัย ในชีวิตและ ทรัพย์สิน -อัตราการเกิด อาชญากรรมใน พื้นที่ลดลง	กองช่าง
๘	อุดหนุนการไฟฟ้าส่วนภูมิภาค ขยายเขตไฟฟ้า ๑ เฟส ๒ สาย พร้อมสายดับและโคมไฟกึ่ง บริเวณซอย ๓ บ้านรั้ว-ทุ่ง หมู่ที่ ๘ ต.หนองนาม อ.เมือง จ.ลำพูน	-เพื่อให้ประชาชนมี การสัญจรที่ปลอดภัย สะดวก และรวดเร็ว -เพื่อเป็นการอุดหนุน หน่วยงานอื่น ในการ ปฏิบัติงาน	ขยายเขตไฟฟ้า ๑ เฟส ๒ สาย พร้อมสายดับและโคมไฟกึ่ง บริเวณ ซอย ๓ บ้านรั้ว-ทุ่ง	๖๖,๐๐๐	-	-	-	-	๑ โครงการ	-ประชาชนมี ความปลอดภัย ในชีวิตและ ทรัพย์สิน -อัตราการเกิด อาชญากรรมใน พื้นที่ลดลง	กองช่าง

ที่	โครงการ/กิจกรรม	วัตถุประสงค์	เป้าหมาย (ผลผลิตของโครงการ)	งบประมาณ					ตัวชี้วัด (KPI)	ผลที่คาดว่าจะ ได้รับ	หน่วยงาน รับผิดชอบหลัก
				๒๕๖๖ (บาท)	๒๕๖๗ (บาท)	๒๕๖๘ (บาท)	๒๕๖๙ (บาท)	๒๕๗๐ (บาท)			
๙	อุดหนุนการไฟฟ้าส่วนภูมิภาค ขยายเขตไฟฟ้า ๑ เฟส ๒ สาย พร้อมสายดับและโคมไฟกึ่ง บริเวณซอย ๕ (บ่อเกษตร บ้านนายสนิท) บ้านบ่อโจง หมู่ที่ ๑ ต.หนองหนาม อ.เมือง จ.ลำพูน	-เพื่อให้ประชาชนมี การสัญจรที่ปลอดภัย สะดวก และรวดเร็ว -เพื่อเป็นการอุดหนุน หน่วยงานอื่น ในการ ปฏิบัติงาน	ขยายเขตไฟฟ้า ๑ เฟส ๒ สาย พร้อมสายดับและ โคมไฟกึ่ง บริเวณ ซอย ๕ (บ่อเกษตรบ้าน นายสนิท) บ้านบ่อโจง	-	๙๔,๐๐๐	-	-	-	๑ โครงการ	-ประชาชนมี ความปลอดภัย ในชีวิตและ ทรัพย์สิน -อัตราการเกิด อาชญากรรมใน พื้นที่ลดลง	กองช่าง
๑๐	อุดหนุนการไฟฟ้าส่วนภูมิภาค ขยายเขตไฟฟ้า ๑ เฟส ๒ สาย พร้อมสายดับและโคมไฟกึ่ง บริเวณซอยหน้าบ้านนาย ปรีชา บ้านบ่อโจง หมู่ที่ ๑ ต.หนองหนาม อ.เมือง จ.ลำพูน	-เพื่อให้ประชาชนมี การสัญจรที่ปลอดภัย สะดวก และรวดเร็ว -เพื่อเป็นการอุดหนุน หน่วยงานอื่น ในการ ปฏิบัติงาน	ขยายเขตไฟฟ้า ๑ เฟส ๒ สาย พร้อมสายดับและ โคมไฟกึ่ง บริเวณซอย หน้าบ้านนายปรีชา บ้าน บ่อโจง	-	๒๖,๐๐๐	-	-	-	๑ โครงการ	-ประชาชนมี ความปลอดภัย ในชีวิตและ ทรัพย์สิน -อัตราการเกิด อาชญากรรมใน พื้นที่ลดลง	กองช่าง
๑๑	อุดหนุนการไฟฟ้าส่วนภูมิภาค ขยายเขตไฟฟ้า ๑ เฟส ๒ สาย พร้อมสายดับและโคมไฟกึ่ง บริเวณซอย ๗ บ้านบ่อโจง หมู่ที่ ๑ ต.หนองหนาม อ.เมือง จ.ลำพูน	-เพื่อให้ประชาชนมี การสัญจรที่ปลอดภัย สะดวก และรวดเร็ว -เพื่อเป็นการอุดหนุน หน่วยงานอื่น ในการ ปฏิบัติงาน	ขยายเขตไฟฟ้า ๑ เฟส ๒ สาย พร้อมสายดับและ โคมไฟกึ่ง บริเวณซอย ๗ บ้านบ่อโจง	-	-	๔๐,๐๐๐	-	-	๑ โครงการ	-ประชาชนมี ความปลอดภัย ในชีวิตและ ทรัพย์สิน -อัตราการเกิด อาชญากรรมใน พื้นที่ลดลง	กองช่าง

ที่	โครงการ/กิจกรรม	วัตถุประสงค์	เป้าหมาย (ผลผลิตของโครงการ)	งบประมาณ					ตัวชี้วัด (KPI)	ผลที่คาดว่าจะ ได้รับ	หน่วยงาน รับผิดชอบหลัก
				๒๕๖๖ (บาท)	๒๕๖๗ (บาท)	๒๕๖๘ (บาท)	๒๕๖๙ (บาท)	๒๕๗๐ (บาท)			
๑๒	อุดหนุนการไฟฟ้าส่วนภูมิภาค ขยายสายดับพร้อมโคมไฟกิ่ง บริเวณซอย ๓ บ้านหนองเต่า หมู่ที่ ๓ ต.บ้านแป้น อ.เมือง จ.ลำพูน	-เพื่อให้ประชาชนมี การสัญจรที่ปลอดภัย สะดวก และรวดเร็ว -เพื่อเป็นการอุดหนุน หน่วยงานอื่น ในการ ปฏิบัติงาน	ขยายสายดับพร้อม โคมไฟกิ่ง บริเวณซอย ๓ บ้านหนองเต่า หมู่ที่ ๓	-	-	๑๙๗,๐๐๐	-	-	๑ โครงการ	-ประชาชนมี ความปลอดภัย ในชีวิตและ ทรัพย์สิน -อัตราการเกิด อาชญากรรมใน พื้นที่ลดลง	กองช่าง
๑๓	อุดหนุนการไฟฟ้าส่วนภูมิภาค ขยายเขตไฟฟ้าเพื่อ การเกษตร สายม้วนน้อย บ้านม่วง หมู่ที่ ๘ ต.บ้านแป้น อ.เมือง จ.ลำพูน	-เพื่อให้ประชาชนมี การสัญจรที่ปลอดภัย สะดวก และรวดเร็ว -เพื่อเป็นการอุดหนุน หน่วยงานอื่น ในการ ปฏิบัติงาน	ขยายเขตไฟฟ้า ๑ เฟส ๒ สาย เพื่อการเกษตร สายม้วนน้อย หมู่ที่ ๘ บ้านม่วง โดยการขยาย เขตไฟฟ้า ๑ เฟส ๒ สาย ตามแบบเทศบาล	-	-	๑๐๐,๐๐๐	-	-	๑ สายทาง	-ประชาชนมีการ สัญจรที่ ปลอดภัย สะดวก และ รวดเร็ว	กองช่าง
๑๔	อุดหนุนการไฟฟ้าส่วนภูมิภาค ขยายเขตไฟฟ้า ๑ เฟส ๒ สาย พร้อมสายดับและโคมไฟกิ่ง บริเวณถนนสายสนามกีฬา- ตลาดบ้านแป้น หมู่ที่ ๖ บ้านแป้น ต.บ้านแป้น อ.เมือง จ.ลำพูน	-เพื่อให้ประชาชนมี การสัญจรที่ปลอดภัย สะดวก และรวดเร็ว -เพื่อเป็นการอุดหนุน หน่วยงานอื่น ในการ ปฏิบัติงาน	ขยายเขตไฟฟ้า ๑ เฟส ๒ สาย พร้อมสายดับและ โคมไฟกิ่ง บริเวณถนน สายสนามกีฬา-ตลาด บ้านแป้น	-	-	-	๘๐,๐๐๐	-	๑ สายทาง	-ประชาชนมีการ สัญจรที่ ปลอดภัย สะดวก และ รวดเร็ว	กองช่าง
รวม ๑๔ โครงการ				๖๖๕,๕๐๐	๑๒๐,๐๐๐	๓๓๗,๐๐๐	๘๐,๐๐๐	-			

รายละเอียดโครงการพัฒนา
แผนพัฒนาท้องถิ่น (พ.ศ.๒๕๖๖ - ๒๕๗๐)
เทศบาลตำบลบ้านแป้น อ.เมืองลำพูน จ.ลำพูน

ก. ยุทธศาสตร์จังหวัดที่ ๔ ยุทธศาสตร์เมืองแห่งคุณภาพชีวิต

ข. ยุทธศาสตร์การพัฒนาขององค์กรปกครองส่วนท้องถิ่นในเขตจังหวัด ยุทธศาสตร์ที่ ๓ เมืองแห่งคุณภาพชีวิต สุขภาวะ และสิ่งแวดล้อมที่ดี

๕. ยุทธศาสตร์ การอุดหนุนหน่วยงานอื่น ๆ

๕.๓ แผนงานการรักษาความสงบภายใน

ที่	โครงการ/กิจกรรม	วัตถุประสงค์	เป้าหมาย (ผลผลิตของโครงการ)	งบประมาณ					ตัวชี้วัด (KPI)	ผลที่คาดว่าจะได้รับ	หน่วยงาน รับผิดชอบหลัก
				๒๕๖๖ (บาท)	๒๕๖๗ (บาท)	๒๕๖๘ (บาท)	๒๕๖๙ (บาท)	๒๕๗๐ (บาท)			
๑	อุดหนุนโครงการบริหารจัดการแบบบูรณาการของศูนย์ปฏิบัติการป้องกันและปราบปรามยาเสพติด อำเภอเมืองลำพูน จังหวัดลำพูน	-เพื่อเป็นการอุดหนุนหน่วยงานอื่น ในการปฏิบัติงาน	-อุดหนุนโครงการบริหารจัดการแบบบูรณาการของศูนย์ปฏิบัติการป้องกันและปราบปรามยาเสพติด อำเภอเมืองลำพูน	๒๐,๐๐๐	๒๐,๐๐๐	๒๐,๐๐๐	๒๐,๐๐๐	๒๐,๐๐๐	๑ โครงการ	-ประชาชนมีคุณภาพชีวิตที่ดีขึ้น	งานป้องกันฯ สำนักปลัด
๒	อุดหนุนโครงการฝึกอบรมการให้ความเข้าใจด้านการอำนวยความสะดวกเป็นธรรมให้กับประชาชนในหมู่บ้าน/ชุมชนในพื้นที่อำเภอเมืองลำพูน	-เพื่อเป็นการอุดหนุนหน่วยงานอื่น ในการปฏิบัติงาน	-อุดหนุนโครงการให้กับประชาชนในหมู่บ้าน/ชุมชนในพื้นที่อำเภอเมืองลำพูน	๕,๐๐๐	๕,๐๐๐	๕,๐๐๐	๕,๐๐๐	๕,๐๐๐	๑ โครงการ	-ประชาชนมีคุณภาพชีวิตที่ดีขึ้น	งานป้องกันฯ สำนักปลัด
รวม ๒ โครงการ				๒๕,๐๐๐	๒๕,๐๐๐	๒๕,๐๐๐	๒๕,๐๐๐	๒๕,๐๐๐	-	-	-

รายละเอียดโครงการพัฒนา
แผนพัฒนาท้องถิ่น (พ.ศ.๒๕๖๖ - ๒๕๗๐)
เทศบาลตำบลบ้านแป้น อ.เมืองลำพูน จ.ลำพูน

ก. ยุทธศาสตร์จังหวัดที่ ๔ ยุทธศาสตร์เมืองแห่งคุณภาพชีวิต

ข. ยุทธศาสตร์การพัฒนาขององค์กรปกครองส่วนท้องถิ่นในเขตจังหวัด ยุทธศาสตร์ที่ ๔ เมืองแห่งภูมิปัญญาและการเรียนรู้ตลอดชีวิต

๕. ยุทธศาสตร์ การอุดหนุนหน่วยงานอื่น ๆ

๕.๔ แผนงานการศึกษา

ที่	โครงการ/กิจกรรม	วัตถุประสงค์	เป้าหมาย (ผลผลิตของโครงการ)	งบประมาณ					ตัวชี้วัด (KPI)	ผลที่คาดว่าจะ ได้รับ	หน่วยงาน รับผิดชอบหลัก
				๒๕๖๑ (บาท)	๒๕๖๒ (บาท)	๒๕๖๓ (บาท)	๒๕๖๔ (บาท)	๒๕๖๕ (บาท)			
๑	อุดหนุนอาหารกลางวัน นักเรียนในเขตเทศบาลตำบล บ้านแป้น	-เพื่อเป็นการส่งเสริม การจัดการศึกษา	-อุดหนุนโรงเรียน ใน สังกัด สพฐ.	๑,๑๐๐,๐๐๐	๑,๑๐๐,๐๐๐	๑,๑๐๐,๐๐๐	๑,๑๐๐,๐๐๐	๑,๑๐๐,๐๐๐	๑ โครงการ	-เด็ก นักเรียน ได้รับการส่งเสริมการพัฒนา ด้านการศึกษา	กอง การศึกษาฯ
๒	อุดหนุนเพื่อพัฒนาคุณภาพ ด้านการศึกษาระดับ ประถมศึกษา	-เพื่อเป็นการส่งเสริม การจัดการศึกษา	-อุดหนุนโรงเรียนระดับ ประถมศึกษา จำนวน ๑ โรงเรียน	๕๐,๐๐๐	๕๐,๐๐๐	๕๐,๐๐๐	๕๐,๐๐๐	๕๐,๐๐๐	๑ โครงการ	-เด็ก นักเรียน ได้รับการส่งเสริมพัฒนา ด้านการศึกษาที่ ดีขึ้น	กอง การศึกษาฯ
๓	อุดหนุนเพื่อพัฒนาคุณภาพ ด้านการศึกษาระดับ มัธยมศึกษา	-เพื่อเป็นการส่งเสริม การจัดการศึกษา	-อุดหนุนโรงเรียนระดับ มัธยมศึกษา ในเขต เทศบาล	๔๐,๐๐๐	๔๐,๐๐๐	๔๐,๐๐๐	๔๐,๐๐๐	๔๐,๐๐๐	๑ โครงการ	-เด็ก นักเรียน ได้รับการส่งเสริมพัฒนา ด้านการศึกษาที่ ดีขึ้น	กอง การศึกษาฯ
รวม ๓ โครงการ				๑,๑๙๐,๐๐๐	๑,๑๙๐,๐๐๐	๑,๑๙๐,๐๐๐	๑,๑๙๐,๐๐๐	๑,๑๙๐,๐๐๐	-	-	-

รายละเอียดโครงการพัฒนา
แผนพัฒนาท้องถิ่น (พ.ศ.๒๕๖๖ - ๒๕๗๐)
เทศบาลตำบลบ้านแป้น อ.เมืองลำพูน จ.ลำพูน

ก. ยุทธศาสตร์จังหวัดที่ ๔ ยุทธศาสตร์เมืองแห่งคุณภาพชีวิต

ข. ยุทธศาสตร์การพัฒนาขององค์กรปกครองส่วนท้องถิ่นในเขตจังหวัด ยุทธศาสตร์ที่ ๓ เมืองแห่งคุณภาพชีวิต สุขภาวะ และสิ่งแวดล้อมที่ดี

๕. ยุทธศาสตร์ การอุดหนุนหน่วยงานอื่น ๆ

๕.๕ แผนงานสาธารณสุข

ที่	โครงการ/กิจกรรม	วัตถุประสงค์	เป้าหมาย (ผลผลิตของ โครงการ)	งบประมาณ					ตัวชี้วัด (KPI)	ผลที่คาดว่าจะ ได้รับ	หน่วยงาน รับผิดชอบหลัก
				๒๕๖๖ (บาท)	๒๕๖๗ (บาท)	๒๕๖๘ (บาท)	๒๕๖๙ (บาท)	๒๕๗๐ (บาท)			
๑	อุดหนุนโครงการพระราชดำริ ด้านสาธารณสุข	- เพื่อดำเนินงานตาม แนวทางโครงการ พระราชดำริด้าน สาธารณสุข	- อุดหนุนกรรมการ หมู่บ้านในการ ดำเนินงานตาม แนวทางโครงการ พระราชดำริด้าน สาธารณสุข	๑๘๐,๐๐๐	๑๘๐,๐๐๐	๑๘๐,๐๐๐	๑๘๐,๐๐๐	๑๘๐,๐๐๐	๙ หมู่บ้าน	-ประชาชน สามารถดูแล สุขภาพตนเอง เบื้องต้นได้	กอง สาธารณสุขฯ คณะกรรมการ หมู่บ้าน
รวม ๑ โครงการ				๑๘๐,๐๐๐	๑๘๐,๐๐๐	๑๘๐,๐๐๐	๑๘๐,๐๐๐	๑๘๐,๐๐๐	-	-	-

**รายละเอียดโครงการพัฒนา
แผนพัฒนาท้องถิ่น (พ.ศ.๒๕๖๖ - ๒๕๗๐)
เทศบาลตำบลบ้านแป้น อ.เมืองลำพูน จ.ลำพูน**

ก. ยุทธศาสตร์จังหวัดที่ ๔ ยุทธศาสตร์เมืองแห่งคุณภาพชีวิต

ข. ยุทธศาสตร์การพัฒนาขององค์กรปกครองส่วนท้องถิ่นในเขตจังหวัด ยุทธศาสตร์ที่ ๔ เมืองแห่งภูมิปัญญาและการเรียนรู้ตลอดชีวิต

๕. ยุทธศาสตร์ การอุดหนุนหน่วยงานอื่น ๆ

๕.๖ แผนงานการศาสนาวัฒนธรรมและนันทนาการ

ที่	โครงการ/กิจกรรม	วัตถุประสงค์	เป้าหมาย (ผลผลิตของโครงการ)	งบประมาณ					ตัวชี้วัด (KPI)	ผลที่คาดว่าจะ ได้รับ	หน่วยงาน รับผิดชอบ หลัก
				๒๕๖๖ (บาท)	๒๕๖๗ (บาท)	๒๕๖๘ (บาท)	๒๕๖๙ (บาท)	๒๕๗๐ (บาท)			
๑	อุดหนุนงานถนนเด็กเดิน	-เพื่อเป็นการส่งเสริมเด็กและเยาวชนในการจัดกิจกรรม	-อุดหนุนโครงการถนนเด็กเดิน จำนวน ๑ โครงการ	๒๕,๐๐๐	๒๕,๐๐๐	๒๕,๐๐๐	๓๐,๐๐๐	๓๐,๐๐๐	๑ โครงการ	-เด็กและเยาวชนมีคุณภาพชีวิตที่ดีขึ้น	กองการศึกษาฯ
๒	อุดหนุนสภาเด็กและเยาวชนเทศบาลตำบลบ้านแป้น	เพื่อเป็นการส่งเสริมให้เด็กและเยาวชนใช้เวลาว่างให้เป็นประโยชน์	อุดหนุนสภาเด็กและเยาวชนเทศบาลตำบลบ้านแป้น	๕๐,๐๐๐	๕๐,๐๐๐	๕๐,๐๐๐	๕๐,๐๐๐	๕๐,๐๐๐	๑ โครงการ	-เด็กและเยาวชนมีคุณภาพชีวิตที่ดีขึ้น	กองการศึกษาฯ
๓	อุดหนุนโครงการอนุรักษ์ขนบประเพณี ศาสนา และวัฒนธรรม ส่งเสริมเอกลักษณ์ของชาติ ให้หมู่บ้าน วัด โบสถ์ และกลุ่มต่างๆ ในเขตเทศบาล	-เพื่อเป็นการส่งเสริมวัฒนธรรมและประเพณีท้องถิ่น ส่งเสริมเอกลักษณ์ของชาติ	-อุดหนุนประเพณี หรือวัฒนธรรม เอกลักษณ์ของชาติ	๓๐๐,๐๐๐	๓๐๐,๐๐๐	๓๐๐,๐๐๐	๓๐๐,๐๐๐	๓๐๐,๐๐๐	๑ โครงการ	-ประชาชนมีส่วนร่วมในการสืบสานประเพณี วัฒนธรรมของท้องถิ่น	กองการศึกษาฯ

ที่	โครงการ/กิจกรรม	วัตถุประสงค์	เป้าหมาย (ผลผลิตของโครงการ)	งบประมาณ					ตัวชี้วัด (KPI)	ผลที่คาดว่าจะ ได้รับ	หน่วยงาน รับผิดชอบ หลัก
				๒๕๖๖ (บาท)	๒๕๖๗ (บาท)	๒๕๖๘ (บาท)	๒๕๖๙ (บาท)	๒๕๗๐ (บาท)			
๔	อุดหนุนศูนย์ อปต.สัจจร ต.บ้านแป้น และ ต.หนอง หนาม	-เพื่อเป็นการ เผยแพร่พุทธ ศาสนา	-อุดหนุนกลุ่มหรือ หน่วยงานอื่น จำนวน ๒ โครงการ	๒๔,๐๐๐	๒๔,๐๐๐	๒๔,๐๐๐	๒๔,๐๐๐	๒๔,๐๐๐	๒ โครงการ	-เพื่อเป็นการ อุดหนุน อปต. บ้านแป้น และ อปต.หนอง หนาม	กอง การศึกษาฯ
๕	อุดหนุนโครงการพุทธศาสนา วันอาทิตย์ วัดบ้านไร่-ทุ่ง (โรงเรียนปริยัติศึกษา)	เพื่อเป็นการ เผยแพร่พุทธ ศาสนา	-อุดหนุนโครงการพุทธ ศาสนาวันอาทิตย์ วัด บ้านไร่-ทุ่ง	๑๐,๐๐๐	๑๐,๐๐๐	๑๐,๐๐๐	๑๐,๐๐๐	๑๐,๐๐๐	๑ โครงการ	-ประชาชนได้มี ส่วนร่วมใน กิจกรรมทาง พุทธศาสนา	กอง การศึกษาฯ
๖	อุดหนุนโครงการส่งเสริม คุณธรรมจริยธรรมนำชีวิต ศูนย์พระพุทธศาสนา วัดบ้านไร่-ทุ่ง	-เพื่อพัฒนาจิตใจ และปลูกฝัง คุณธรรม จริยธรรม และศีลธรรมตาม หลักพุทธศาสนา ให้แก่เด็กและ เยาวชน	-เด็ก นักเรียน และ เยาวชนศูนย์ศึกษา พระพุทธศาสนาวัน อาทิตย์ วัดบ้านไร่-ทุ่ง	๑๐,๐๐๐	๑๐,๐๐๐	๑๐,๐๐๐	๑๐,๐๐๐	๑๐,๐๐๐	๑ โครงการ	-เกิดการส่งเสริม พระพุทธ ศาสนาและ อนุรักษ์วัฒน ธรรมประเพณี อันดีงามให้ ลูกหลานได้สืบ ทอดต่อไป	กอง การศึกษาฯ
๗	โครงการประเพณีสงกรานต์ บ้านไร่-ทุ่ง	-เพื่อส่งเสริมและ อนุรักษ์ขนบธรรมเนียม ประเพณีที่ดี งามของชุมชนให้ คงอยู่สืบไป	ผู้สูงอายุและประชาชน เขตพื้นที่หมู่บ้านไร่-ทุ่ง	๒๐,๐๐๐	๒๐,๐๐๐	๒๐,๐๐๐	๒๐,๐๐๐	๒๐,๐๐๐	๑ โครงการ	-เกิดการส่งเสริม อนุรักษ์และสืบ ทอดขนบธรรมเนียม ประเพณี ที่ดีงามของคน ในชุมชนให้คงอยู่ ต่อไป	กอง การศึกษาฯ

ที่	โครงการ/กิจกรรม	วัตถุประสงค์	เป้าหมาย (ผลผลิตของ โครงการ)	งบประมาณ					ตัวชี้วัด (KPI)	ผลที่คาดว่าจะ ได้รับ	หน่วยงาน รับผิดชอบ หลัก
				๒๕๖๖ (บาท)	๒๕๖๗ (บาท)	๒๕๖๘ (บาท)	๒๕๖๙ (บาท)	๒๕๗๐ (บาท)			
๘	โครงการประเพณีสงกรานต์ บ้านหนองหนาม	-เพื่อส่งเสริมและ อนุรักษ์ขนบธรรมเนียม ประเพณีที่ดี งามของชุมชนให้ คงอยู่สืบไป	ผู้สูงอายุและ ประชาชนเขตพื้นที่ หมู่บ้านหนองหนาม	๒๐,๐๐๐	๒๐,๐๐๐	๒๐,๐๐๐	๒๐,๐๐๐	๒๐,๐๐๐	๑ โครงการ	-เกิดการส่งเสริม อนุรักษ์และสืบ ทอดขนบธรรมเนียม ประเพณีที่ดี งามของคนใน ชุมชนให้คงอยู่ต่อไป	กอง การศึกษาฯ
๙	โครงการประเพณีสงกรานต์ บ้านบุชา	-เพื่อส่งเสริมและ อนุรักษ์ ขนบธรรมเนียม ประเพณีที่ดีงาม ของชุมชนให้คงอยู่ สืบไป	ผู้สูงอายุและ ประชาชนเขตพื้นที่ หมู่บ้านบุชา	๒๐,๐๐๐	๒๐,๐๐๐	๒๐,๐๐๐	๒๐,๐๐๐	๒๐,๐๐๐	๑ โครงการ	-เกิดการส่งเสริม อนุรักษ์และสืบ ทอดขนบธรรมเนียม ประเพณีที่ดี งามของคนใน ชุมชนให้คงอยู่ต่อไป	กอง การศึกษาฯ
๑๐	โครงการประเพณีสงกรานต์ บ้านบ่อโจง	-เพื่อส่งเสริมและ อนุรักษ์ขนบธรรมเนียม ประเพณีที่ดี งามของชุมชนให้ คงอยู่สืบไป	ผู้สูงอายุและ ประชาชนเขตพื้นที่ หมู่บ้านบ่อโจง	๒๐,๐๐๐	๒๐,๐๐๐	๒๐,๐๐๐	๒๐,๐๐๐	๒๐,๐๐๐	๑ โครงการ	-เกิดการส่งเสริม อนุรักษ์และสืบ ทอดขนบธรรมเนียม ประเพณีที่ดี งามของคนใน ชุมชนให้คงอยู่ต่อไป	กอง การศึกษาฯ
๑๑	โครงการประเพณีสงกรานต์ บ้านม่วง	-เพื่อส่งเสริมและ อนุรักษ์ขนบธรรมเนียม ประเพณีที่ดี งามของชุมชนให้ คงอยู่สืบไป	ผู้สูงอายุและ ประชาชนเขตพื้นที่ หมู่บ้านม่วง	๒๐,๐๐๐	๒๐,๐๐๐	๒๐,๐๐๐	๒๐,๐๐๐	๒๐,๐๐๐	๑ โครงการ	-เกิดการส่งเสริม อนุรักษ์และสืบ ทอดขนบธรรมเนียม ประเพณีที่ดี งามของคนใน ชุมชนให้คงอยู่	กอง การศึกษาฯ

ที่	โครงการ/กิจกรรม	วัตถุประสงค์	เป้าหมาย (ผลผลิตของ โครงการ)	งบประมาณ					ตัวชี้วัด (KPI)	ผลที่คาดว่าจะ ได้รับ	หน่วยงาน รับผิดชอบ หลัก
				๒๕๖๖ (บาท)	๒๕๖๗ (บาท)	๒๕๖๘ (บาท)	๒๕๖๙ (บาท)	๒๕๗๐ (บาท)			
๑๒	โครงการประเพณีสงกรานต์ บ้านแป้น	-เพื่อส่งเสริมและ อนุรักษ์ขนบธรรมเนียมประเพณีที่ดี งามของชุมชนให้ คงอยู่สืบไป	ผู้สูงอายุและ ประชาชนเขตพื้นที่ หมู่บ้านแป้น	๒๐,๐๐๐	๒๐,๐๐๐	๒๐,๐๐๐	๒๐,๐๐๐	๒๐,๐๐๐	๑ โครงการ	-เกิดการส่งเสริม อนุรักษ์และสืบ ทอดขนบธรรมเนียม ประเพณีที่ดี งามของคนใน ชุมชนให้คงอยู่ต่อไป	กอง การศึกษา
๑๓	โครงการประเพณีสงกรานต์ บ้านเส้ง	-เพื่อส่งเสริมและ อนุรักษ์ขนบธรรมเนียมประเพณีที่ดี งามของชุมชนให้ คงอยู่สืบไป	ผู้สูงอายุและ ประชาชนเขตพื้นที่ หมู่บ้านเส้ง	๒๐,๐๐๐	๒๐,๐๐๐	๒๐,๐๐๐	๒๐,๐๐๐	๒๐,๐๐๐	๑ โครงการ	-เกิดการส่งเสริม อนุรักษ์และสืบ ทอดขนบธรรมเนียม ประเพณีที่ดี งามของคนใน ชุมชนให้คงอยู่ต่อไป	กอง การศึกษา
๑๔	โครงการประเพณีสงกรานต์ บ้านขว้าง	-เพื่อส่งเสริมและ อนุรักษ์ขนบธรรมเนียมประเพณีที่ดี งามของชุมชนให้ คงอยู่สืบไป	ผู้สูงอายุและ ประชาชนเขตพื้นที่ หมู่บ้านขว้าง	๒๐,๐๐๐	๒๐,๐๐๐	๒๐,๐๐๐	๒๐,๐๐๐	๒๐,๐๐๐	๑ โครงการ	-เกิดการส่งเสริม อนุรักษ์และสืบ ทอดขนบธรรมเนียม ประเพณีที่ดี งามของคนใน ชุมชนให้คงอยู่ต่อไป	กอง การศึกษา
๑๕	โครงการประเพณีสงกรานต์ บ้านหนองเต่า	-เพื่อส่งเสริมและ อนุรักษ์ขนบธรรมเนียมประเพณีที่ดี งามของชุมชนให้ คงอยู่สืบไป	- ผู้สูงอายุและ ประชาชนเขตพื้นที่ หมู่บ้านหนองเต่า	๒๐,๐๐๐	๒๐,๐๐๐	๒๐,๐๐๐	๒๐,๐๐๐	๒๐,๐๐๐	๑ โครงการ	-เกิดการส่งเสริม อนุรักษ์และสืบ ทอดขนบธรรมเนียม ประเพณีที่ดี งามของคนใน ชุมชนให้คงอยู่ต่อไป	กอง การศึกษา

ที่	โครงการ/กิจกรรม	วัตถุประสงค์	เป้าหมาย (ผลผลิตของ โครงการ)	งบประมาณ					ตัวชี้วัด (KPI)	ผลที่คาดว่าจะ ได้รับ	หน่วยงาน รับผิดชอบ หลัก
				๒๕๖๖ (บาท)	๒๕๖๗ (บาท)	๒๕๖๘ (บาท)	๒๕๖๙ (บาท)	๒๕๗๐ (บาท)			
๑๖	โครงการสร้างพระธาตุเจดีย์ ศรีหรือฤๅษย์วัดบ้านแป้น	-เพื่ออนุรักษ์ วัฒนธรรมอันดีงาม ของชุมชนและ เยาวชนให้คงอยู่ สืบไป	-พระสงฆ์และ ประชาชนในเขตพื้นที่ หมู่บ้านแป้น	๒๐,๐๐๐	๒๐,๐๐๐	๑๐,๐๐๐	๑๐,๐๐๐	๑๐,๐๐๐	๑ โครงการ	-เกิดการอนุรักษ์ ประเพณี วัฒนธรรมที่ดีงาม ของชุมชนและ เยาวชนให้คงอยู่ สืบไปชุมชนให้คง อยู่ต่อไป	กอง การศึกษาฯ
๑๗	โครงการประเพณีสร้างน้ำ พระธาตุวัดหนองเต่า	-เพื่อเป็นการสืบ ทอดพระพุทธ ศาสนา รักษา ประเพณีไว้คู่กับ ชุมชนตลอดไป	-พระสงฆ์และ ประชาชนในเขตพื้นที่ หมู่บ้านแป้น	๑๐,๐๐๐	๑๐,๐๐๐	๑๐,๐๐๐	๑๐,๐๐๐	๑๐,๐๐๐	๑ โครงการ	-เกิดการสืบทอด พระพุทธ ศาสนา รักษาประเพณีไว้ คู่กับชุมชน ตลอดไป	กอง การศึกษาฯ
๑๘	โครงการประเพณีสร้างน้ำ พระวัดบ้านไร่-ทุ่ง	-เพื่อส่งเสริมพุทธ ศาสนาและอนุรักษ์ วัฒนธรรมประเพณี อันดีงามให้ลูก หลานได้สืบต่อไป	-พระสงฆ์และ ประชาชนในเขตพื้นที่ หมู่บ้านไร่-ทุ่ง	๑๐,๐๐๐	๑๐,๐๐๐	๑๐,๐๐๐	๑๐,๐๐๐	๑๐,๐๐๐	๑ โครงการ	-เกิดการส่งเสริม พุทธศาสนาและ อนุรักษ์วัฒนธรรม ประเพณีอันดีงาม ให้ลูกหลานได้สืบ ทอดต่อไป	กอง การศึกษาฯ
๑๙	โครงการบรรพชาอุปสมบท สามเณรภาคฤดูร้อน	-เพื่อให้เด็กและ เยาวชนเกิดศรัทธา และเลื่อมใสใน พระพุทธศาสนา	อุดหนุนโครงการ บรรพชาอุปสมบท สามเณรภาคฤดูร้อน ให้แก่ อปต. ต. บ้าน แป้น และ ต.หนอง หนาม จำนวน ๒ โครงการ	๖,๐๐๐	๖,๐๐๐	๖,๐๐๐	๖,๐๐๐	๖,๐๐๐	๒ โครงการ	-เด็กและเยาวชน เกิดการตระหนัก ถึงคุณธรรม จริยธรรมและ ขนบธรรมเนียม ประเพณีอันดีงาม	กอง การศึกษาฯ

ที่	โครงการ/กิจกรรม	วัตถุประสงค์	เป้าหมาย (ผลผลิตของ โครงการ)	งบประมาณ					ตัวชี้วัด (KPI)	ผลที่คาดว่าจะ ได้รับ	หน่วยงาน รับผิดชอบ หลัก
				๒๕๖๖ (บาท)	๒๕๖๗ (บาท)	๒๕๖๘ (บาท)	๒๕๖๙ (บาท)	๒๕๗๐ (บาท)			
๒๐	โครงการสระเกล้าดำหัว พระสงฆ์ในเขตเทศบาลตำบล บ้านแป้น	-เพื่อแสดงออกซึ่ง ความกตัญญูแด่พระ มหาเถระผู้มีพรรษา ชุกชุมมากและเป็น การรักษาประเพณี อันดีงามไว้ให้คงอยู่ สืบไป	อุดหนุนโครงการสระ เกล้าดำหัวพระสงฆ์ใน เขตเทศบาลตำบลบ้าน แป้นให้แก่ อปต. ต. บ้านแป้น และ ต. หนองหนาม จำนวน ๒ โครงการ	๒๒,๐๐๐	๒๒,๐๐๐	๒๒,๐๐๐	๒๒,๐๐๐	๒๒,๐๐๐	๑ โครงการ	-เกิดความกตัญญู แด่พระมหาเถระ ผู้มีพรรษาชุกชุม มากและเป็นการ รักษาประเพณี อันดีงามไว้ให้คง อยู่สืบไป	กอง การศึกษาฯ
๒๑	โครงการสร้างน้ำพระธาตุวัดใน ตำบลบ้านแป้น	-เพื่ออนุรักษ์ประเพณี วัฒนธรรมอันดีงาม และส่งเสริม ประชาชนให้ ตระหนักถึง คุณธรรม จริยธรรม	-ประชาชนในตำบล บ้านแป้น	๒๔,๐๐๐	๒๔,๐๐๐	๒๔,๐๐๐	๒๔,๐๐๐	๒๔,๐๐๐	๑ โครงการ	-เกิดการอนุรักษ์ ประเพณี วัฒนธรรมอันดี งามและประชาชน ได้ตระหนักถึง คุณธรรม จริยธรรม	กอง การศึกษาฯ
๒๒	โครงการประเพณีวัด รุกขมูลกรรม	-เพื่อให้คณะศรัทธา ได้ร่วมกันปฏิบัติ ธรรมเป็นแนวทาง ในการดำเนินชีวิต	อุดหนุนโครงการ ประเพณีวัดรุกขมูล กรรม โสสานกรรม ให้แก่ อปต. ต.บ้าน แป้น และ อปต. ต. หนองหนาม จำนวน ๒ โครงการ	๒๐,๐๐๐	๒๐,๐๐๐	๒๐,๐๐๐	๒๐,๐๐๐	๒๐,๐๐๐	๒ โครงการ	-คณะศรัทธาได้ ร่วมกันปฏิบัติ ธรรมเป็น แนวทางในการ ดำเนินชีวิต	กอง การศึกษาฯ

ที่	โครงการ/กิจกรรม	วัตถุประสงค์	เป้าหมาย (ผลผลิตของ โครงการ)	งบประมาณ					ตัวชี้วัด (KPI)	ผลที่คาดว่าจะ ได้รับ	หน่วยงาน รับผิดชอบ หลัก
				๒๕๖๖ (บาท)	๒๕๖๗ (บาท)	๒๕๖๘ (บาท)	๒๕๖๙ (บาท)	๒๕๗๐ (บาท)			
๒๓	โครงการข่าวใหม่โบสถ์คริสต์	-เพื่ออนุรักษ์ประเพณี วัฒนธรรมอันดีงาม และส่งเสริม ประชาชนให้ ตระหนักถึง คุณธรรม จริยธรรม	อุดหนุนโครงการข่าว ใหม่โบสถ์คริสต์	๑๐,๐๐๐	๑๐,๐๐๐	๑๐,๐๐๐	๑๐,๐๐๐	๑๐,๐๐๐	๑ โครงการ	-เกิดการส่งเสริม อนุรักษ์และสืบ ทอดขนบธรรมเนียม ประเพณีที่ดี งามของคนใน ชุมชนให้คงอยู่ต่อไป	กอง การศึกษาฯ
๒๔	โครงการอุดหนุนจัดงาน ประเพณีสงกรานต์ หรือบุญซำฮักจังหวัดลำพูน	-เพื่ออนุรักษ์ประเพณี วัฒนธรรมอันดีงาม และส่งเสริม ประชาชนให้ ตระหนักถึง คุณธรรม จริยธรรม	อุดหนุนโครงการ จัดงานประเพณีสงกรานต์ หรือบุญซำฮักจังหวัด ลำพูน	๑๐,๐๐๐	๑๐,๐๐๐	๑๐,๐๐๐	๑๐,๐๐๐	๑๐,๐๐๐	๑ โครงการ	-เกิดการส่งเสริม อนุรักษ์และสืบ ทอดขนบธรรมเนียม ประเพณีที่ดี งามของคนใน ชุมชนให้คงอยู่ต่อไป	กอง การศึกษาฯ
๒๕	โครงการจัดงานพระนาง จามเทวีและงานฤดูหนาว จังหวัดลำพูน	-เพื่ออนุรักษ์ประเพณี วัฒนธรรมอันดีงาม และส่งเสริม ประชาชนให้ ตระหนักถึง คุณธรรม จริยธรรม	อุดหนุนโครงการจัด งานพระนางจามเทวี และงานฤดูหนาว จังหวัดลำพูน	๑๐,๐๐๐	๑๐,๐๐๐	๑๐,๐๐๐	๑๐,๐๐๐	๑๐,๐๐๐	๑ โครงการ	-เกิดการส่งเสริม อนุรักษ์และสืบ ทอดขนบธรรมเนียม ประเพณีที่ดี งามของคนใน ชุมชนให้คงอยู่ต่อไป	กอง การศึกษาฯ

ที่	โครงการ/กิจกรรม	วัตถุประสงค์	เป้าหมาย (ผลผลิตของ โครงการ)	งบประมาณ					ตัวชี้วัด (KPI)	ผลที่คาดว่าจะ ได้รับ	หน่วยงาน รับผิดชอบ หลัก
				๒๕๖๖ (บาท)	๒๕๖๗ (บาท)	๒๕๖๘ (บาท)	๒๕๖๙ (บาท)	๒๕๗๐ (บาท)			
๒๖	โครงการจัดงานลำไยจังหวัด ลำพูนสนับสนุนสินค้าไทย	-เพื่ออนุรักษ์ประเพณี วัฒนธรรมอันดีงาม และส่งเสริม ประชาชนให้ ตระหนักถึง คุณธรรม จริยธรรม	อุดหนุนโครงการจัด งานลำไยจังหวัดลำพูน สนับสนุนสินค้าไทย	๑๐,๐๐๐	๑๐,๐๐๐	๑๐,๐๐๐	๑๐,๐๐๐	๑๐,๐๐๐	๑ โครงการ	-เกิดการส่งเสริม อนุรักษ์และสืบ ทอดขนบธรรมเนียม ประเพณีที่ดี งามของคนใน ชุมชนให้คงอยู่ต่อไป	กอง การศึกษาฯ
รวม ๒๖ โครงการ				๗๕๑,๐๐๐	๗๕๑,๐๐๐	๗๕๑,๐๐๐	๗๕๑,๐๐๐	๗๕๑,๐๐๐			

รายละเอียดโครงการพัฒนา
แผนพัฒนาท้องถิ่น (พ.ศ.๒๕๖๖ - ๒๕๗๐)
เทศบาลตำบลบ้านแป้น อ.เมืองลำพูน จ.ลำพูน

ก. ยุทธศาสตร์จังหวัดที่ ๔ ยุทธศาสตร์เมืองแห่งคุณภาพชีวิต

ข. ยุทธศาสตร์การพัฒนาขององค์กรปกครองส่วนท้องถิ่นในเขตจังหวัด ยุทธศาสตร์ที่ ๒ เมืองนวัตกรรมการเกษตร อุตสาหกรรมและเศรษฐกิจสร้างสรรค์

๕. ยุทธศาสตร์ การอุดหนุนหน่วยงานอื่น ๆ

๕.๖ แผนงานสร้างความเข้มแข็งของชุมชน

ที่	โครงการ/กิจกรรม	วัตถุประสงค์	เป้าหมาย (ผลผลิตของโครงการ)	งบประมาณ					ตัวชี้วัด (KPI)	ผลที่คาดว่าจะได้รับ	หน่วยงาน รับผิดชอบหลัก
				๒๕๖๖ (บาท)	๒๕๖๗ (บาท)	๒๕๖๘ (บาท)	๒๕๖๙ (บาท)	๒๕๗๐ (บาท)			
๑	อุดหนุนโครงการส่งเสริมอาชีพบ้านหนองเต่า	-เพื่อเป็นการสมทบกองทุนในการปฏิบัติงาน	ส่งเสริมและสร้างงานสร้างรายได้ให้แก่ประชาชนบ้านหนองเต่า	๒๐,๐๐๐	๒๐,๐๐๐	๒๐,๐๐๐	๒๐,๐๐๐	๒๐,๐๐๐	๑ โครงการ	-ประชาชนมีคุณภาพชีวิตที่ดีขึ้น	เทศบาล
รวม ๑ โครงการ				๒๐,๐๐๐	๒๐,๐๐๐	๒๐,๐๐๐	๒๐,๐๐๐	๒๐,๐๐๐	-	-	-

รายละเอียดโครงการพัฒนา
แผนพัฒนาท้องถิ่น (พ.ศ.๒๕๖๖ - ๒๕๗๐)
สำหรับ โครงการที่เกี่วข้องขององค์กรปกครองส่วนท้องถิ่น
เทศบาลตำบลบ้านแป้น อ.เมืองลำพูน จ.ลำพูน

ก. ยุทธศาสตร์จังหวัดที่ ๔ ยุทธศาสตร์เมืองแห่งคุณภาพชีวิต

ข. ยุทธศาสตร์การพัฒนาขององค์กรปกครองส่วนท้องถิ่นในเขตจังหวัด ยุทธศาสตร์ที่ ๓ เมืองแห่งคุณภาพชีวิต สุขภาวะ และสิ่งแวดล้อมที่ดี

๑. ยุทธศาสตร์ โครงสร้างพื้นฐานและการจัดการด้านสิ่งแวดล้อม

๑.๑ แผนงานเคหะและชุมชน

ที่	โครงการ/กิจกรรม	วัตถุประสงค์	เป้าหมาย (ผลผลิตของ โครงการ)	งบประมาณ					ตัวชี้วัด (KPI)	ผลที่คาดว่าจะ ได้รับ	หน่วยงาน รับผิดชอบหลัก
				๒๕๖๖ (บาท)	๒๕๖๗ (บาท)	๒๕๖๘ (บาท)	๒๕๖๙ (บาท)	๒๕๗๐ (บาท)			
๑	โครงการก่อสร้างระบายน้ำ คสล. ทางหลวงท้องถิ่น รหัส สายทาง ลพ.ถ.๑๑-๐๐๕ บ้านขว้าง - บ้านบ่อโจง หมู่ที่ ๒ ต.หนองหนาม อ.เมือง จ.ลำพูน	-เพื่อป้องกันการเกิด น้ำท่วมขังในช่วง ฤดูฝน -เพื่อให้การระบายน้ำ มีประสิทธิภาพ เพิ่มขึ้น	ก่อสร้างระบายน้ำ คสล. ทางหลวง ท้องถิ่น รหัสสายทาง ลพ.ถ.๑๑-๐๐๕ บ้าน ขว้าง - บ้านบ่อโจง ขนาดกว้าง ๐.๕๐ ม. ยาว ๒๗๐ ม. ลึก ๐.๕๐ ม. รายละเอียด ตามแบบแปลนของ เทศบาลตำบลบ้าน แป้น	๙๐๐,๐๐๐	-	-	-	-	ปัญหาข้อ ร้องเรียน ลดลง	-การระบายน้ำมี ประสิทธิภาพ ปัญหาน้ำท่วมขัง ลดลง	อบจ./ ทต.บ้านแป้น/ หน่วยงานอื่น

ที่	โครงการ/กิจกรรม	วัตถุประสงค์	เป้าหมาย (ผลผลิตของโครงการ)	งบประมาณ					ตัวชี้วัด (KPI)	ผลที่คาดว่าจะ ได้รับ	หน่วยงาน รับผิดชอบหลัก
				๒๕๖๖ (บาท)	๒๕๖๗ (บาท)	๒๕๖๘ (บาท)	๒๕๖๙ (บาท)	๒๕๗๐ (บาท)			
๒	โครงการก่อสร้างระบบ ประปาหมู่บ้าน แบบบาดาล ขนาดใหญ่มาก บ้านม่วง หมู่ที่ ๘ ต.บ้านแป้น อ.เมือง จ.ลำพูน	- เพื่อให้ประชาชนได้ มีน้ำใช้ ในการ อุปโภค บริโภค อย่าง เพียงพอทั่วถึง และ สะอาดได้มาตรฐาน ของกรมอนามัย	ก่อสร้างระบบประปา หมู่บ้าน แบบบาดาล ขนาดใหญ่มาก บ้าน ม่วง หมู่ที่ ๘ โดยการขุด เจาะบ่อบาดาล ขนาด ๒ ๖ นิ้ว ลึกไม่น้อยกว่า ๑๒๐ เมตร หอถังสูง คสล.ขนาด ๔๕ ลูกบาศก์เมตร ถังน้ำใส ระบบกรองและโรงสูบน้ำ พร้อมเชื่อมต่อระบบ เรียวร้อย ตามแบบ มาตรฐานของกรม ทรัพยากรน้ำบาดาล	๕,๘๐๐,๐๐๐	-	-	-	-	ประปา หมู่บ้านได้ มาตรฐาน	ประชาชนได้มี น้ำใช้ในการ อุปโภค บริโภค อย่างเพียงพอ ทั่วถึงและมี ความสะอาด	อบจ./ ทต.บ้านแป้น/ หน่วยงานอื่น
๓	โครงการขุดเจาะบ่อบาดาล เพื่อการเกษตร ซอย ๓ บ้านไร่-ทุ่ง หมู่ที่ ๘ ต.หนองนาม อ.เมือง จ.ลำพูน	-เพื่อให้ประชาชนมี น้ำใช้ในการเกษตร อย่างเพียงพอและ ทั่วถึง -เพื่อเพิ่มผลผลิตและ รายได้ในภาค การเกษตร	ขุดเจาะบ่อบาดาลเพื่อ การเกษตร ขนาด Ø ๖ นิ้ว ลึก ๑๒๐ เมตร พร้อมอุปกรณ์เชื่อม ระบบเรียวร้อย รายละเอียดตามแบบ แปลนของเทศบาล ตำบลบ้านแป้น	๙๖๕,๐๐๐	-	-	-	-	บ่อกเกษตร ๑ แห่ง	-ประชาชนได้มี น้ำใช้ในการ เกษตรอย่าง เพียงพอทั่วถึง -เกษตรกรมี รายได้และ ผลผลิตเพิ่มมาก ขึ้น	อบจ./ ทต.บ้านแป้น/ หน่วยงานอื่น

ที่	โครงการ/กิจกรรม	วัตถุประสงค์	เป้าหมาย (ผลผลิตของโครงการ)	งบประมาณ					ตัวชี้วัด (KPI)	ผลที่คาดว่าจะ ได้รับ	หน่วยงาน รับผิดชอบหลัก
				๒๕๖๖ (บาท)	๒๕๖๗ (บาท)	๒๕๖๘ (บาท)	๒๕๖๙ (บาท)	๒๕๗๐ (บาท)			
๔	โครงการวางท่อ คสล. บริเวณถนนสันทรายพัฒนา (ต่อจากเดิม) บ้านบุชา หมู่ที่ ๕ ต.บ้านแป้น อ.เมือง จ.ลำพูน	-เพื่อให้ประชาชนมีน้ำใช้ในการเกษตรอย่างเพียงพอและทั่วถึง -เพื่อเพิ่มผลผลิตและรายได้ในภาคการเกษตร	วางท่อ คสล. บริเวณถนนสันทรายพัฒนา (ต่อจากเดิม) หมู่ ๕ บ้านบุชา ท่อ คสล. ขนาด ๐.๖๐ ม. ยาว ๑,๐๐๐ ม. รายละเอียดตามแบบแปลนของเทศบาลตำบลบ้านแป้น	๑,๘๐๐,๐๐๐	-	-	-	-	บ่อเกษตร ๑ แห่ง	-ประชาชนได้มีน้ำใช้ในการเกษตรอย่างเพียงพอทั่วถึง -เกษตรกรมีรายได้และผลผลิตเพิ่มมากขึ้น	อบจ./ ทต.บ้านแป้น/ หน่วยงานอื่น
๕	โครงการก่อสร้างถนน คสล. ซอยพองนวล บ้านขว้าง (แยกจากถนนประชารัฐพัฒนา) หมู่ที่ ๒ บ้านขว้าง ต.หนองหนาม อ.เมือง จ.ลำพูน	-เพื่อลดอุบัติเหตุที่เกิดจากการใช้ถนน -เพื่อบรรเทาความเดือดร้อนของประชาชนและผู้ใช้ถนนในการสัญจร	ก่อสร้างถนน คสล. ซอยพองนวล บ้านขว้าง ขนาดกว้าง ๕.๐๐ ม. ยาว ๓๒๐ ม. หน้า ๐.๑๕ ม. หรือมีพื้นที่ คสล. ไม่น้อยกว่า ๑,๖๐๐ ตร.ม. รายละเอียดตามแบบแปลนของเทศบาลตำบลบ้านแป้น	-	๘๖๕,๐๐๐	-	-	-	ถนนมาตรฐาน ๑ สายทาง	-ปัญหาความเดือดร้อนของประชาชนในพื้นที่ได้รับการแก้ไขและอุบัติเหตุที่เกิดจากการใช้เส้นทางลดลง	อบจ./ ทต.บ้านแป้น/ หน่วยงานอื่น
๖	โครงการขุดเจาะบ่อบาดาลเพื่อการเกษตร บริเวณสุสานบ้านบ่อโจง หมู่ที่ ๑ ต.หนองหนาม อ.เมือง จ.ลำพูน (กิจกรรมนอกเขต)	-เพื่อให้ประชาชนมีน้ำใช้ในการเกษตรอย่างเพียงพอและทั่วถึง -เพื่อเพิ่มผลผลิตและรายได้ในภาคการเกษตร	ขุดเจาะบ่อบาดาลเพื่อการเกษตร บ้านบ่อโจง ขนาด Ø ๖ นิ้ว ลึก ๑๒๐ เมตร พร้อมอุปกรณ์เชื่อมระบบ เรียบร้อยและ โรงสูบน้ำ รายละเอียดตามแบบแปลนของเทศบาลตำบลบ้านแป้น	-	๑,๐๕๒,๐๐๐	-	-	-	บ่อเกษตร ๑ แห่ง	-ประชาชนได้มีน้ำใช้ในการเกษตรอย่างเพียงพอทั่วถึง -เกษตรกรมีรายได้และผลผลิตเพิ่มมากขึ้น	อบจ./ ทต.บ้านแป้น/ หน่วยงานอื่น

ที่	โครงการ/กิจกรรม	วัตถุประสงค์	เป้าหมาย (ผลผลิตของโครงการ)	งบประมาณ					ตัวชี้วัด (KPI)	ผลที่คาดว่าจะ ได้รับ	หน่วยงาน รับผิดชอบหลัก
				๒๕๖๖ (บาท)	๒๕๖๗ (บาท)	๒๕๖๘ (บาท)	๒๕๖๙ (บาท)	๒๕๗๐ (บาท)			
๗	โครงการขุดเจาะบ่อบาดาล เพื่อการเกษตร ซอย ๖ บ้านรั้ว-ทุ่ง หมู่ที่ ๘ ต.หนองหนาม อ.เมือง จ.ลำพูน	-เพื่อให้ประชาชนมี น้ำใช้ในการเกษตร อย่างเพียงพอและ ทั่วถึง -เพื่อเพิ่มผลผลิตและ รายได้ในภาค การเกษตร	ขุดเจาะบ่อบาดาลเพื่อ การเกษตร ขนาด Ø ๖ นิ้ว ลึก ๑๒๐ เมตร พร้อมอุปกรณ์เชื่อม ระบบเรียบร้อยและ โรงสูบน้ำรายละเอียด ตามแบบแปลนของ เทศบาลตำบลบ้านแป้น	-	๑,๐๓๕,๐๐๐	-	-	-	บ่อเกษตร ๑ แห่ง	-ประชาชนได้มี น้ำใช้ในการ เกษตรอย่าง เพียงพอทั่วถึง -เกษตรกรมี รายได้และ ผลผลิตเพิ่มมาก ขึ้น	อบจ./ ทต.บ้านแป้น/ หน่วยงานอื่น
๘	โครงการขุดเจาะบ่อบาดาล เพื่อการเกษตร บริเวณบ้าน นายไพฑูรย์ จันทร์สว่าง บ้านรั้ว-ทุ่ง หมู่ที่ ๘ ต.หนองหนาม อ.เมือง จ.ลำพูน	-เพื่อให้ประชาชนมี น้ำใช้ในการเกษตร อย่างเพียงพอและ ทั่วถึง -เพื่อเพิ่มผลผลิตและ รายได้ในภาค การเกษตร	ขุดเจาะบ่อบาดาลเพื่อ การเกษตร บริเวณ บ้านนายไพฑูรย์ จันทร์สว่าง ขนาด Ø ๖ นิ้ว ลึก ๑๒๐ เมตร พร้อมอุปกรณ์เชื่อม ระบบเรียบร้อยและ โรงสูบน้ำรายละเอียด ตามแบบแปลนของ เทศบาลตำบลบ้านแป้น	-	๑,๐๓๕,๐๐๐	-	-	-	บ่อเกษตร ๑ แห่ง	-ประชาชนได้มี น้ำใช้ในการ เกษตรอย่าง เพียงพอทั่วถึง -เกษตรกรมี รายได้และ ผลผลิตเพิ่มมาก ขึ้น	อบจ./ ทต.บ้านแป้น/ หน่วยงานอื่น
๙	โครงการวางท่อ คสล. สายตะวันออก บ้านเส้ง หมู่ที่ ๗ ต.บ้านแป้น อ.เมือง จ.ลำพูน	-เพื่อป้องกันการเกิด น้ำท่วมขังในช่วง ฤดูฝน -เพื่อให้การระบายน้ำ มีประสิทธิภาพ เพิ่มขึ้น	วางท่อ คสล. สายตะวัน ออก บ้านเส้ง ขนาด ๐.๖๐ ม. พร้อมบ่อพัก ยาว ๑,๐๐๐ ม. รายละเอียดตามแบบ แปลนของเทศบาล ตำบลบ้านแป้น	-	๑,๓๐๐,๐๐๐	-	-	-	วางท่อ คสล.ความ ยาวไม่ น้อยกว่า ๑,๐๐๐ ม.	การระบายน้ำมี ประสิทธิภาพ ปัญหา น้ำท่วมขัง ลดลง	อบจ./ ทต.บ้านแป้น/ หน่วยงานอื่น

ที่	โครงการ/กิจกรรม	วัตถุประสงค์	เป้าหมาย (ผลผลิตของโครงการ)	งบประมาณ					ตัวชี้วัด (KPI)	ผลที่คาดว่าจะ ได้รับ	หน่วยงาน รับผิดชอบหลัก
				๒๕๖๖ (บาท)	๒๕๖๗ (บาท)	๒๕๖๘ (บาท)	๒๕๖๙ (บาท)	๒๕๗๐ (บาท)			
๑๐	โครงการก่อสร้างระบายน้ำ บริเวณปากทาง ซอย ๕ – ปากทาง ซอย ๓ บ้านบ่อโจง หมู่ที่ ๑ ต.หนองหนาม อ.เมือง จ.ลำพูน	-เพื่อป้องกันการเกิด น้ำท่วมขัง ในฤดูฝน - เพื่อให้การระบาย น้ำมีประสิทธิภาพ เพิ่มขึ้น	ก่อสร้างวางระบายน้ำ บริเวณปากทาง ซอย ๕ -ปากทาง ซอย ๓ บ้านบ่อโจง ขนาดกว้าง ๐.๓๐ ม. ยาว ๒๘๖ ม. ลึกเฉลี่ย ๐.๕๐ ม. รายละเอียดตามแบบ แปลนของเทศบาลตำบล บ้านแป้น	-	-	๙๑๕,๐๐๐	-	-	ปัญหาข้อ ร้องเรียน ลดลง	-การระบายน้ำมี ประสิทธิภาพ ลดปัญหาน้ำ ท่วมขัง	อบจ./ ทต.บ้านแป้น/ หน่วยงานอื่น
รวม ๑๐ โครงการ				๙,๔๖๕,๐๐๐	๕,๒๘๗,๐๐๐	๙๑๕,๐๐๐	-	-			

รายละเอียดโครงการพัฒนา
แผนพัฒนาท้องถิ่น (พ.ศ.๒๕๖๖ - ๒๕๗๐)
สำหรับ โครงการที่เกี่วข้องขององค์กรปกครองส่วนท้องถิ่น
เทศบาลตำบลบ้านแป้น อ.เมืองลำพูน จ.ลำพูน

ก. ยุทธศาสตร์จังหวัดที่ ๔ ยุทธศาสตร์เมืองแห่งคุณภาพชีวิต

ข. ยุทธศาสตร์การพัฒนาขององค์กรปกครองส่วนท้องถิ่นในเขตจังหวัด ลำพูน ยุทธศาสตร์ที่ ๓ เมืองแห่งคุณภาพชีวิต สุขภาวะ และสิ่งแวดล้อมที่ดี

๑. ยุทธศาสตร์ โครงสร้างพื้นฐานและการจัดการด้านสิ่งแวดล้อม

๑.๒ แผนงานการรักษาความสงบภายใน

ที่	โครงการ/กิจกรรม	วัตถุประสงค์	เป้าหมาย (ผลผลิตของ โครงการ)	งบประมาณ					ตัวชี้วัด (KPI)	ผลที่คาดว่าจะ ได้รับ	หน่วยงาน รับผิดชอบหลัก
				๒๕๖๖ (บาท)	๒๕๖๗ (บาท)	๒๕๖๘ (บาท)	๒๕๖๙ (บาท)	๒๕๗๐ (บาท)			
๑	จัดซื้อรถบรรทุกน้ำดับเพลิง เอนกประสงค์	- เพื่อให้การปฏิบัติงาน มีประสิทธิภาพมากขึ้น	- จัดซื้อรถบรรทุกน้ำ ดับเพลิงเอนกประสงค์ ขนาด ๖,๐๐๐ ลิตร ตามบัญชีมาตรฐาน ครุภัณฑ์	๒,๕๐๐,๐๐๐ (หน่วยงานอื่น)	๒,๕๐๐,๐๐๐ (หน่วยงานอื่น)	-	-	-	รถบรรทุก น้ำดับเพลิง เอนกประสงค์ ๑ คัน	- เพื่อให้การ ปฏิบัติงานมี ประสิทธิภาพ มากยิ่งขึ้น	งานป้องกัน สำนักปลัดฯ
รวม ๑ โครงการ				๒,๕๐๐,๐๐๐	๒,๕๐๐,๐๐๐	-	-	-	-	-	-

รายละเอียดโครงการพัฒนา
แผนพัฒนาท้องถิ่น (พ.ศ.๒๕๖๖ - ๒๕๗๐)
สำหรับ โครงการที่เกี่วข้องขององค์กรปกครองส่วนท้องถิ่น
เทศบาลตำบลบ้านแป้น อ.เมืองลำพูน จ.ลำพูน

ก. ยุทธศาสตร์จังหวัดที่ ๔ ยุทธศาสตร์เมืองแห่งคุณภาพชีวิต

ข. ยุทธศาสตร์การพัฒนาขององค์กรปกครองส่วนท้องถิ่นในเขตจังหวัด ยุทธศาสตร์ที่ ๓ เมืองแห่งคุณภาพชีวิต สุขภาวะ และสิ่งแวดล้อมที่ดี

๑. ยุทธศาสตร์ โครงสร้างพื้นฐานและการจัดการด้านสิ่งแวดล้อม

๑.๓ แผนงานการศึกษา

ที่	โครงการ/กิจกรรม	วัตถุประสงค์	เป้าหมาย (ผลผลิตของ โครงการ)	งบประมาณ					ตัวชี้วัด (KPI)	ผลที่คาดว่าจะ ได้รับ	หน่วยงาน รับผิดชอบหลัก
				๒๕๖๖ (บาท)	๒๕๖๗ (บาท)	๒๕๖๘ (บาท)	๒๕๖๙ (บาท)	๒๕๗๐ (บาท)			
๑	โครงการก่อสร้างอาคาร อเนกประสงค์ (โดมสนาม) พร้อมปูพื้นยาง	-เพื่อจัดหาอาคาร อเนกประสงค์ สำหรับ จัดกิจกรรมให้กับ นักเรียน	ก่อสร้างอาคาร อเนกประสงค์ (โดม สนาม) ครอบบริเวณ สนามโรงเรียนอนุบาล เทศบาลตำบลบ้านแป้น สังกัดเทศบาลตำบล บ้านแป้น อ.เมือง ลำพูน จ.ลำพูน	๑,๓๐๐,๐๐๐	-	-	-	-	อาคารอเนก ประสงค์ จำนวน ๑ หลัง	โรงเรียนมี สถานที่ไว้ใช้ใน การจัดกิจกรรม การเรียนการสอน	กอง การศึกษา
๒	โครงการก่อสร้างโรงอาหาร ๑๐๐ ที่นั่ง	-เพื่อให้เด็กนักเรียนมี สถานที่สำหรับ รับประทานอาหารที่ ถูกสุขอนามัย	ก่อสร้างโรงอาหาร แบบ ๑๐๐ ที่นั่ง พร้อมโต๊ะและเก้าอี้ จำนวน ๑๐๐ ที่นั่ง	-	๔,๐๐๐,๐๐๐	-	-	-	โรงอาหาร ที่ได้ มาตรฐาน ๑ แห่ง	เด็ก นักเรียน มี สถานที่สำหรับ รับประทานอาหาร และจัด กิจกรรม	กอง การศึกษา

ที่	โครงการ/กิจกรรม	วัตถุประสงค์	เป้าหมาย (ผลผลิตของ โครงการ)	งบประมาณ					ตัวชี้วัด (KPI)	ผลที่คาดว่าจะ ได้รับ	หน่วยงาน รับผิดชอบหลัก
				๒๕๖๖ (บาท)	๒๕๖๗ (บาท)	๒๕๖๘ (บาท)	๒๕๖๙ (บาท)	๒๕๗๐ (บาท)			
๓	โครงการก่อสร้างสระว่ายน้ำ สำหรับเด็กประถมวัย	-เพื่อให้เด็กนักเรียนมี ทักษะการว่ายน้ำ สามารถช่วยเหลือ ตนเองได้ -เพื่อให้เด็กนักเรียนมี สุขภาพอนามัยที่ สมบูรณ์แข็งแรง	ก่อสร้างสระว่ายน้ำ สำหรับเด็กประถมวัย	-	๓,๐๐๐,๐๐๐	-	-	-	สระว่ายน้ำ ๑ แห่ง	เด็กนักเรียนมี สุขภาพสมบูรณ์ แข็งแรง สามารถ ช่วยเหลือตนเอง ได้	กอง การศึกษา
รวม ๓ โครงการ				๑,๓๐๐,๐๐๐	๗,๐๐๐,๐๐๐	-	-	-			

**รายละเอียดโครงการพัฒนา
แผนพัฒนาท้องถิ่น (พ.ศ.๒๕๖๖ - ๒๕๗๐)
สำหรับ โครงการที่เกี่วข้องขององค์กรปกครองส่วนท้องถิ่น
เทศบาลตำบลบ้านแป้น อ.เมืองลำพูน จ.ลำพูน**

ก. ยุทธศาสตร์จังหวัดที่ ๔ ยุทธศาสตร์เมืองแห่งคุณภาพชีวิต

ข. ยุทธศาสตร์การพัฒนาขององค์กรปกครองส่วนท้องถิ่นในเขตจังหวัด ยุทธศาสตร์ที่ ๓ เมืองแห่งคุณภาพชีวิต สุขภาวะ และสิ่งแวดล้อมที่ดี

๑. ยุทธศาสตร์ โครงสร้างพื้นฐานและการจัดการด้านสิ่งแวดล้อม

๑.๔ แผนงานสาธารณสุข

ที่	โครงการ/กิจกรรม	วัตถุประสงค์	เป้าหมาย (ผลผลิตของ โครงการ)	งบประมาณ					ตัวชี้วัด (KPI)	ผลที่คาดว่าจะ ได้รับ	หน่วยงาน รับผิดชอบหลัก
				๒๕๖๖ (บาท)	๒๕๖๗ (บาท)	๒๕๖๘ (บาท)	๒๕๖๙ (บาท)	๒๕๗๐ (บาท)			
๑	โครงการจัดซื้อรถบรรทุกขยะ	- เพื่อให้การจัดเก็บ ขยะเพียงพอเหมาะสม กับปริมาณขยะ - เพื่อป้องกันการเกิด โรคระบาดและปัญหา สุขภาพอนามัยของ ประชาชน	จัดซื้อรถบรรทุกขยะ แบบอัดท้ายขนาด ๖ ตัน ๖ ล้อ ปริมาตร กระบอกสูบไม่ต่ำกว่า ๖,๐๐๐ ซีซี หรือกำลัง เครื่องยนต์สูงสุดไม่ต่ำ กว่า ๗๐ กิโลวัตต์ จำนวน ๒ คัน ตาม มาตรฐานบัญชี ครุภัณฑ์ สำนักงาน งบประมาณ	๔,๘๐๐,๐๐๐ (หน่วยงานอื่น)	๔,๘๐๐,๐๐๐ (หน่วยงานอื่น)	-	-	-	รถบรรทุก ขยะ ๒ คัน	-มียานพาหนะ ในการกำจัด ขยะที่เพียงพอ -มีการกำจัด ขยะที่ถูกต้อง ตามหลัก สุขาภิบาล	กอง สาธารณสุข และ สิ่งแวดล้อม / หน่วยงาน อื่น
รวม ๑ โครงการ				๔,๘๐๐,๐๐๐	๔,๘๐๐,๐๐๐	-	-	-	-	-	-

บัญชีครุภัณฑ์
แผนพัฒนาท้องถิ่น (พ.ศ.๒๕๖๖-๒๕๗๐)
เทศบาลตำบลบ้านแป้น อำเภอเมืองลำพูน จังหวัดลำพูน

ที่	แผนงาน	หมวด	ประเภท	เป้าหมาย (ผลผลิตของครุภัณฑ์)	งบประมาณและที่ผ่านมา					หน่วยงาน รับผิดชอบหลัก
					๒๕๖๖ (บาท)	๒๕๖๗ (บาท)	๒๕๖๘ (บาท)	๒๕๖๙ (บาท)	๒๕๗๐ (บาท)	
๑	การรักษาความ สงบภายใน	ค่าครุภัณฑ์	ครุภัณฑ์ยานพาหนะ	รถบรรทุกน้ำดับเพลิง เอนกประสงค์ ขนาด ๖,๐๐๐ ลิตร จำนวน ๑ คัน	๒,๕๐๐,๐๐๐	๒,๕๐๐,๐๐๐	-	-	-	งานป้องกันฯ สำนักปลัด
๒	อุตสาหกรรม และการโยธา	ค่าครุภัณฑ์	ครุภัณฑ์ไฟฟ้าและวิทยุ	ติดตั้งระบบ Sola cell ขนาด ๕ KV จำนวน ๕ แห่ง	๓๗๕,๐๐๐	-	-	๑๗๐,๐๐๐	๔๐๐,๐๐๐	กองช่าง
๓	อุตสาหกรรม และการโยธา	ค่าครุภัณฑ์	ครุภัณฑ์คอมพิวเตอร์ หรืออิเล็กทรอนิกส์	กล้องโทรทัศน์วงจรปิด (CCTV) จำนวน ๓๐ ตัว ดังนี้ ๑.บ้านบุชา ๑๔ ตัว ๒.บ้านริ้ว-ทุ่ง ๑๖ ตัว	-	๓๕๕,๐๐๐	-	๔๕๐,๐๐๐	-	กองช่าง
๔	การศึกษา (งานก่อนวัย เรียนและ ประถมศึกษา)	ค่าครุภัณฑ์	ครุภัณฑ์สำนักงาน	เครื่องปรับอากาศ แบบ ติดผนัง (ระบบ Inverter) ขนาด ๒๔,๐๐๐ บีทียู จำนวน ๒ เครื่อง ราคา เครื่องละ ๓๙,๘๐๐ บาท (ราคาตามมาตรฐาน ครุภัณฑ์)	-	๗๙,๖๐๐	-	-	-	กองการศึกษา

ที่	แผนงาน	หมวด	ประเภท	เป้าหมาย (ผลผลิตของครุภัณฑ์)	งบประมาณและที่ผ่านมา					หน่วยงาน รับผิดชอบหลัก
					๒๕๖๖ (บาท)	๒๕๖๗ (บาท)	๒๕๖๘ (บาท)	๒๕๖๙ (บาท)	๒๕๗๐ (บาท)	
๕	การศึกษา (งานก่อนวัยเรียน และประถมศึกษา)	ค่าครุภัณฑ์	ครุภัณฑ์สำนักงาน	พัดลมติดผนัง ขนาด ๑๘ นิ้ว จำนวน ๒๘ ตัว พร้อมติดตั้ง (ราคาตามท้องตลาด)	-	๗๐,๐๐๐	-	-	-	กองการศึกษา
๖	การศึกษา (งานก่อนวัยเรียน และประถมศึกษา)	ค่าครุภัณฑ์	ครุภัณฑ์สำนักงาน	เก้าอี้นุ่มสำหรับห้อง ประชุม จำนวน ๓๐ ตัว ราคาตัวละ ๔๕๐ บาท (ราคาตามท้องตลาด)	-	๑๓,๕๐๐	-	-	-	กองการศึกษา
๗	การศึกษา (งานก่อนวัยเรียน และประถมศึกษา)	ค่าครุภัณฑ์	ครุภัณฑ์สำนักงาน	โต๊ะเรียนสำหรับนักเรียน ขนาดกว้าง ๖๐ ซม. ยาว ๘๐ ซม. สูง ๓๐ ซม. จำนวน ๓๖ ชุด ราคาชุด ละ ๔๕๐ บาท (ราคาตามท้องตลาด)	-	๑๖,๒๐๐	-	-	-	กองการศึกษา
๘	การศึกษา (งานก่อนวัยเรียน และประถมศึกษา)	ค่าครุภัณฑ์	ครุภัณฑ์สำนักงาน	โต๊ะพับเนกประสงค์ ขนาด ๖๐ x ๑๓๐ ซม. จำนวน ๕ ตัว ราคาตัวละ ๒,๕๐๐ บาท (ราคาตามท้องตลาด)	-	๑๒,๕๐๐	-	-	-	กองการศึกษา

ที่	แผนงาน	หมวด	ประเภท	เป้าหมาย (ผลผลิตของครุภัณฑ์)	งบประมาณและที่ผ่านมา					หน่วยงาน รับผิดชอบหลัก
					๒๕๖๖ (บาท)	๒๕๖๗ (บาท)	๒๕๖๘ (บาท)	๒๕๖๙ (บาท)	๒๕๗๐ (บาท)	
๙	การศึกษา (งานก่อนวัยเรียน และประถมศึกษา)	ค่าครุภัณฑ์	ครุภัณฑ์สำนักงาน	โต๊ะอาหารสำหรับนักเรียน ขนาดกว้าง ๗๕ ซม. ยาว ๑๕๐ ซม. สูง ๖๐ ซม. ที่นั่งสูง ๓๕ ซม. จำนวน ๑๐ ชุด ราคาชุดละ ๖,๐๐๐ บาท (ราคาตามท้องตลาด)	-	๖๐,๐๐๐	-	-		กองการศึกษา
๑๐	อุตสาหกรรมและ การโยธา	ค่าครุภัณฑ์	ครุภัณฑ์การเกษตร	เครื่องสูบน้ำแบบจม (ซัมเมอร์สซิเบิล) พร้อม อุปกรณ์ ขนาด ๓ HP ๓ เฟส ๓๘๐ V จำนวน ๒ ชุด	-	-	๖,๓๐๐	-	-	กองช่าง
๑๑	การศึกษา (งานก่อนวัยเรียน และประถมศึกษา)	ค่าครุภัณฑ์	ครุภัณฑ์ไฟฟ้าและวิทยุ	เครื่องขยายเสียงเคลื่อนที่ อเนกประสงค์ (ลำโพง ล้อลาก) ขนาด ๑๒ นิ้ว ๖๐ วัตต์	--	-	๕,๐๐๐	-	-	กองการศึกษา
๑๒	การศึกษา (งานก่อนวัยเรียน และประถมศึกษา)	ค่าครุภัณฑ์	ครุภัณฑ์คอมพิวเตอร์	กล่องวงจรปิด HDTV ๑.๓ MP จำนวน ๕ ตัว (ราคาตามท้องตลาด)	-	-	๑๒,๐๐๐	-	-	กองการศึกษา
รวม ๑๒ โครงการ					๒,๘๗๕,๐๐๐	๓,๑๐๖,๘๐๐	๒๓,๓๐๐	๖๒๐,๐๐๐	๔๐๐,๐๐๐	

ส่วนที่ ๔

การติดตามและประเมินผล

๑. การติดตามและประเมินผลยุทธศาสตร์

การติดตามและประเมินผลยุทธศาสตร์เป็นการติดตามและประเมินผลความสอดคล้องและความสำเร็จของแผนพัฒนาสามปีขององค์กรปกครองส่วนท้องถิ่นและการติดตามและประเมินผลโครงการพัฒนาที่องค์กรปกครองส่วนท้องถิ่นได้ดำเนินการตามแผนดำเนินงานว่าเป็นไปตามเป้าหมายการพัฒนาที่สอดคล้องกับพันธกิจซึ่งสามารถนำไปสู่การบรรลุวิสัยทัศน์ที่องค์กรปกครองส่วนท้องถิ่นกำหนดหรือไม่ และโครงการพัฒนานั้นประสบความสำเร็จตามกรอบการประเมินผลระดับใด โดยมีแนวทางการพิจารณาการติดตามและประเมินผลแผนพัฒนาท้องถิ่นตามระเบียบกระทรวงมหาดไทยว่าด้วยการจัดทำแผนพัฒนาขององค์กรปกครองส่วนท้องถิ่น พ.ศ. ๒๕๔๘ (แก้ไขเพิ่มเติม ฉบับที่ ๓ พ.ศ. ๒๕๖๑) เป็นแบบที่กำหนดให้คณะกรรมการติดตามและประเมินผลแผนพัฒนาท้องถิ่น ดำเนินการให้คะแนนตามเกณฑ์ที่กำหนดไว้ ซึ่งเป็นส่วนหนึ่งของการติดตามและประเมินผลแผนพัฒนา

๒. การติดตามและประเมินผลโครงการ

ขั้นตอนที่ ๑ คณะกรรมการติดตามและประเมินผลแผนพัฒนาท้องถิ่นร่วมประชุมเพื่อกำหนดกรอบแนวทาง และวิธีการในการติดตามและประเมินผล และประเมินผลโครงการพัฒนาตามแผนพัฒนา ดังนี้

๑.๑ การกำหนดกรอบ แนวทาง และวิธีการ ในการติดตามและประเมินผลแผนพัฒนาอาจกำหนดแนวทางในการติดตามและประเมินผลแผนพัฒนา ดังนี้

- (๑) ความสอดคล้อง (Relevance) ของยุทธศาสตร์ แผน และกลยุทธ์ที่กำหนด
- (๒) ความเพียงพอ (Adequacy) ของทรัพยากรเพื่อการดำเนินกิจกรรมของหน่วยงาน
- (๓) ความก้าวหน้า (Progress) กิจกรรมที่กำหนดไว้ตามแผน โดยมีการติดตามผล (Monitoring)
- (๔) ประสิทธิภาพ (Efficiency) เป็นการศึกษาความสัมพันธ์ระหว่างผลผลิตกับทรัพยากรที่ใช้โดยมีการประเมินประสิทธิภาพ (Efficiency Evaluation)
- (๕) ประสิทธิผล (Effectiveness) เป็นการศึกษาถึงผลที่ได้รับ (Effect)
- (๖) ผลลัพธ์และผลผลิต (Outcome and Output) เป็นการศึกษาประเมินผลประโยชน์ที่เกิดจากการทำกิจกรรมที่มีต่อกลุ่มเป้าหมายที่ได้รับบริการ และการประเมินผลผลิตที่เกิดขึ้นจากกิจกรรม
- (๗) การประเมินผลกระทบเป็นการศึกษาผลที่ได้รับรวมยอด (Overall Effect)

คณะกรรมการติดตามและประเมินผลแผนพัฒนาท้องถิ่น อาจนำแนวทางทั้งหมดที่กำหนดมาใช้หรืออาจเลือกใช้ในบางแนวทางในการติดตามและประเมินผลแผนพัฒนาสามปีก็ได้ โดยอย่างน้อยต้องสามารถประเมินความสอดคล้องและสามารถวัดความสำเร็จหรือความก้าวหน้าของแผนพัฒนาได้ ทั้งนี้ขึ้นอยู่กับคณะกรรมการจะพิจารณา

๑.๒ การกำหนดกรอบแนวทางและวิธีการในการติดตามและประเมินผลโครงการพัฒนาตามแผนพัฒนา อาจกำหนดแนวทางดังนี้

- (๑) การประเมินผลกระบวนการ (Process Evaluation) หรือ การประเมินประสิทธิภาพ (Efficiency Evaluation)
- (๒) การประเมินผลโครงการ (Project Evaluation) หรือการประเมินประสิทธิผล (Effectiveness Evaluation)
- (๓) การประเมินผลกระทบ (Impact Evaluation)

ขั้นตอนที่ ๒ คณะกรรมการติดตามและประเมินผลแผนพัฒนาท้องถิ่นดำเนินการติดตามและประเมินผลแผนพัฒนา ตามกรอบแนวทางและวิธีการที่กำหนด โดยสามารถติดตามและประเมินผลได้ตลอดระยะเวลาของแผนพัฒนาขององค์กรปกครองส่วนท้องถิ่น

ขั้นตอนที่ ๓ คณะกรรมการติดตามและประเมินผลผลแผนพัฒนาท้องถิ่นดำเนินการติดตามและประเมินโครงการพัฒนา ตามกรอบแนวทางและวิธีการที่กำหนด โดยสามารถติดตามและประเมินผลได้ตั้งแต่ก่อนเริ่มโครงการพัฒนาตามแผนดำเนินงานจนสิ้นสุดโครงการฯ

ขั้นตอนที่ ๔ รายงานผลและเสนอความเห็นซึ่งได้จากการติดตามและประเมินผลแผนพัฒนา ต่อผู้บริหารท้องถิ่น เพื่อให้ผู้บริหารท้องถิ่นเสนอต่อสภาท้องถิ่น คณะกรรมการพัฒนาท้องถิ่น และคณะกรรมการประสานแผนพัฒนาท้องถิ่นระดับจังหวัด พร้อมประกาศผลการติดตามและประเมินผลให้ประชาชนในท้องถิ่นทราบโดยทั่วกันอย่างน้อยปีละหนึ่งครั้ง

ขั้นตอนที่ ๕ คณะกรรมการติดตามและประเมินผลแผนพัฒนาท้องถิ่นอาจให้ความเห็นหรือข้อเสนอแนะในรายงานการติดตามและประเมินผลแผนพัฒนา และโครงการพัฒนาต่อผู้บริหารท้องถิ่น เพื่อให้ผู้บริหารท้องถิ่นเสนอต่อสภาท้องถิ่น คณะกรรมการพัฒนาท้องถิ่นและคณะกรรมการประสานแผนพัฒนาท้องถิ่นระดับจังหวัดได้

๓. สรุปผลการพัฒนาท้องถิ่นในภาพรวม

๓.๑ การวัดผลในเชิงปริมาณและเชิงคุณภาพ

โดยใช้แบบสำหรับติดตามและประเมินผลเชิงปริมาณและคุณภาพ

- (๑) แบบตัวบ่งชี้การปฏิบัติงาน (Performance Indicators)
- (๒) แบบบัตรคะแนน (Scorecard Model) หรือ Scorecard Model ของ Kaplan & Norton
- (๓) แบบมุ่งวัดผลสัมฤทธิ์ (Result Framework Model (RF))
- (๔) แบบเชิงเหตุผล (Logical Model)
- (๕) แบบวัดกระบวนการปฏิบัติงาน (Process Performance Measurement System (PPMS))
- (๖) แบบการประเมินโดยใช้วิธีการแก้ปัญหาหรือเรียนรู้จากปัญหาที่เกิดขึ้น หรือ Problem-Solving Method
- (๗) แบบการประเมินแบบมีส่วนร่วม (Participatory Method)
- (๘) แบบการประเมินผลกระทบ (Impact Evaluation)
- (๙) แบบการประเมินความเสี่ยง (Risk Assessment Model)
- (๑๐) แบบประเมินตนเอง (Self-Assessment Model)
- (๑๑) แบบอื่นๆ ที่องค์กรปกครองส่วนท้องถิ่นกำหนดขึ้น ทั้งนี้ต้องอยู่ภายใต้กรอบข้อ (๑) –(๑๐) หรือเป็นแบบผสมก็ได้

เชิงปริมาณ (Quantity) เชิงคุณภาพ (Quality) ผลที่ได้จริงๆคืออะไร ค่าใช้จ่าย (Cost) เวลา (Time) เป็นไปตามที่กำหนดไว้หรือไม่
 ประชาชนได้ประโยชน์อย่างไรหรือราชการได้ประโยชน์อย่างไร
 วัดผลนั้นได้หรือไม่ หรือวัดได้เท่าไร (Key Performance Indicator : KPIs)
 ผลกระทบ (Impact)

๔. ข้อเสนอแนะในการจัดทำแผนพัฒนาท้องถิ่นในอนาคต

๔.๑ ผลกระทบนำไปสู่นาคต (เช่น จะทำ สนับสนุน ส่งเสริม ป้องกัน อย่างไร เป็นต้น)

ในทฤษฎีทางวิชาการการจัดการ ซึ่งว่า องค์กรต่างๆไม่ว่าจะเป็นองค์กรภาครัฐหรือองค์กรภาคเอกชนจะพัฒนา เติบโตและอยู่รอดได้ต้องมีการปรับตัวให้เข้ากับการเปลี่ยนแปลงของสภาพแวดล้อมภายนอก ๔ ประการ (PEST) ตลอดเวลา ซึ่งประกอบไปด้วย

- ๑) สิ่งแวดล้อมด้านการเมือง(Political Environment)
- ๒) สิ่งแวดล้อมด้านเศรษฐกิจ (Economic Environment)
- ๓) สิ่งแวดล้อมด้านสังคม (Social Environment) และ
- ๔) สิ่งแวดล้อมด้านวิทยาการใหม่ๆ (Technology)

๔.๒ ข้อสังเกต ข้อเสนอแนะ ผลจากการพัฒนา (รวมถึงองค์ประกอบสำคัญของข้อมูลเพื่อนำไปสู่ข้อเสนอแนะ เป็นต้น)

- ๑) การเปลี่ยนแปลงในประเทศที่จะส่งผลกระทบต่อเทศบาล
 - รัฐธรรมนูญฉบับใหม่จะส่งผลกระทบต่อองค์กรปกครองส่วนท้องถิ่นอย่างไร
 - แนวโน้มการควรวมองค์กรปกครองส่วนท้องถิ่น
 - การเพิ่มขึ้นหรือลดลงของการจัดสรรเงินงบประมาณให้ อปท.